盛京時報

綜合版

今日一大張半

發行者 康德新聞社 新京特別市中央通四三
發行所 康德新聞社奉天支社 奉天市大和區富田町九號

報費 每份六分 國內每月一元五角 國外每月一元七角
廣告費 每日 五號字每行(十二字)一回 一元三〇 長期另議

捨死架設通信線路 單機直入偵察敵情

飯淵電信中隊 二田原飛行隊 馬來作戰殊勳仰達宸聽

【東京廿九日電】陸軍省廿九日下午四時發表、飯淵電信中隊及二田原飛行部隊、於馬來作戰、樹立超群功績、曾由該方面陸軍最高指揮官山下奉文、對此授與感狀、而此次長蒙上達天聽。

【東京二十九日電】在馬來快速作戰以軍旅耳目而活躍之飯淵電信中隊及田原飛行偵察部隊、偉勳卓著、曾由山下馬來方面陸軍最高指揮官、授與感狀、此次長蒙上達天聽、陸軍省已經發表、

飯淵電信中隊、担任補修確保馬來通信幹線、始終與松井部隊本部、維持最高司令部間連絡、當松井部隊渡過柔佛水道之際、決死的定成水底線沈沒作業、又原田飛行部隊、在該部隊長統率之下、單機入敵機跳梁之當域、探明密林、膠皮樹林地帶搜索至難之敵情、並爲偵察報告攻略新嘉坡資料等、在作戰背後、使戰鬪指導有利之功績、堪稱絕大、就中對於通信隊之感狀、至爲罕有者、且通信偵察兩隊俱授與感狀者、乃以大東亞戰下爲最初也、(圖＝二田原大佐)

感狀

飯淵電信中隊、該隊從事馬來作戰、一月八日、沿申開至關坡洲間鐵道路線、掃蕩殘敵、排除地雷、迅速確保補修敵大破壞之通信幹線、爾後、在敵火之下、危難萬分、始終與松井部隊本部最高司令部間、維持連絡、使主力方面作戰指導容易、次之、當新嘉坡島攻略、奉命構成最高司令部、戰鬪司令所與松井部隊間及將來通信幹線之通信線路、二月八日夜、逐與松井部隊步兵第一回上陸部隊、共此行動、沿敵機烈砲火、迅速果敢成最困難之敵前水底線沈沒作業、確保柔佛水道前後岸之通信連絡、爾後冒接戰鬪前進、督力搬送於草林中、作輕迅的構成、線路屢爲敵火所斷、則不失良機、敢行補修、使日本軍作戰指導有利、認其功績、超群、玆附與感狀、

昭和十七年二月十五日 馬來方面陸軍最高指揮官 山下奉文

感狀

二田原飛行部隊 此隊在二田原部隊長統率之下、從事馬來作戰、於軍之地上作戰、採取緊密協力、或冒敵熾烈防空火力或單機入敢敵跳梁空機、敢然探明密林、膠及樹林地帶搜索至難之敵狀、並連絡或不失良機、偵察報告爲新嘉坡攻擊之資料、或偵察地形道路、橋梁之狀況、貢獻作戰等、常行積極的活動、提供適時過切情報、使軍之作戰指導及各兵團戰鬪指導有利、認其功績超群、玆附與感狀

昭和十七年二月十五日 馬來方面陸軍最高指揮官 山下奉文

感戴殊榮光浴一家 兩部隊長家庭感激狀况

【東京二十九日電】對於馬來戰線活躍樹立不滅之偉勳之勇士等二田原飛行偵察部隊及飯淵電信隊之感狀已長蒙上達天聽、兩部隊實享無上之光榮、二田原部隊長飯淵電信中隊長之國內之家及鄉里充滿感激氣氛、二田原憲治郎部隊長之生家在福岡縣八女郡木屋村、其姉現爲鄉里之松浦病院長之夫人、家督爲小弟秋三郎氏（四二）現居久留米西町、其姉松浦曾謂「以乃一家一門之名譽、諒地下之兩親亦必欣喜也、當及早赴墓前一報」、非常感激、而樹立偉功之武人之鄉土之歡喜、實亦不可形容、鍋田村長亦謂「在如此之小村中竟出如此之武人、實我等村民之一大誇示也、望今後再以村內青少年途之師表、迎接第二第三之二田原部隊一長」深爲感激、現於東京府下吉祥寺町六〇〇之私宅居住之二田原部隊長夫人花子（三六）以下、尚有暑假歸宅之長男正憲君（十四）於名古屋陸軍幼年學校一年在學、二男義光君（十三）於第一山水中一年在學、此外尚有長女小夜子（五）聞此喜報之正憲君、義光君均着黃色制服小夜子則着可愛之小洋裝飛奔而來於軍用機之聽接聞花子夫人會談謂「家中非常健康、汝等須以次代之國民爲担負皇國日本而奮一而努力用功」、於是正憲及義光心中均起承繼父親從起偉大飛行士之念、

△兄弟齊欲活躍於第一線

飯淵電信隊長之實家飯淵電信隊飯淵電信部隊長之國內之宅第在仙台市新瓦町一六四、嚴父今朝藏勤務於仙台國民職業指導所、但自今年二月以來未接管信最近忽接一明片、知仍在健康活躍、信中并未言及戰爭、今奉拜感狀蒙上達天聽、對於皇恩之深、惟有感泣而已、又飯淵中隊長於仙台市立工業學校以幹部候補生入隊任官少尉、除隊後以電氣通信學界之世界的權威東北帝大工學部教授拔山平一博士之助手凡二年間研究通信技術其恩師之拔山博士關于中隊長曾談述如次、

飯淵君由昭和四年起開始研究其敏捷之活動實令人欽佩、見性質非常溫厚則做事非常機警、可謂精明強幹、故於戰線縱橫活躍更使余欽佩、尤能盡孝道、自己僅於實業學校、畢業、對其次弟騎兵君則使由航空士官學校畢業對再次弟之英君（二一）目下亦於使東大工學部入學、由此可見其對子兄弟照應之親切也、

飯淵部隊略歷

【東京】二十九日電飯淵一郎部隊長略歷、於仙台市新河原町一六四出身大正十四年於仙台工業學校畢業、昭和二年於工兵第二大隊入隊工兵二等卒昭和十一年歷任工兵少尉華北派遣電信部隊附、華中派遣軍司令部附電信部隊中隊長等、△二田原憲治郎部隊長略歷福岡縣八女郡木屋村北木屋三九六六出身、陸士卒、歷任陸軍飛行學校教官、航空本部員關東軍司令部附、飛行部隊長等、

日鐵道省辭令

【東京二十九日電】鐵道辭令（二十九日）興亞院調查官三輪眞吉任廣島鐵道局長、鐵道省陸軍管理監馬場惟保任新潟鐵道局長、

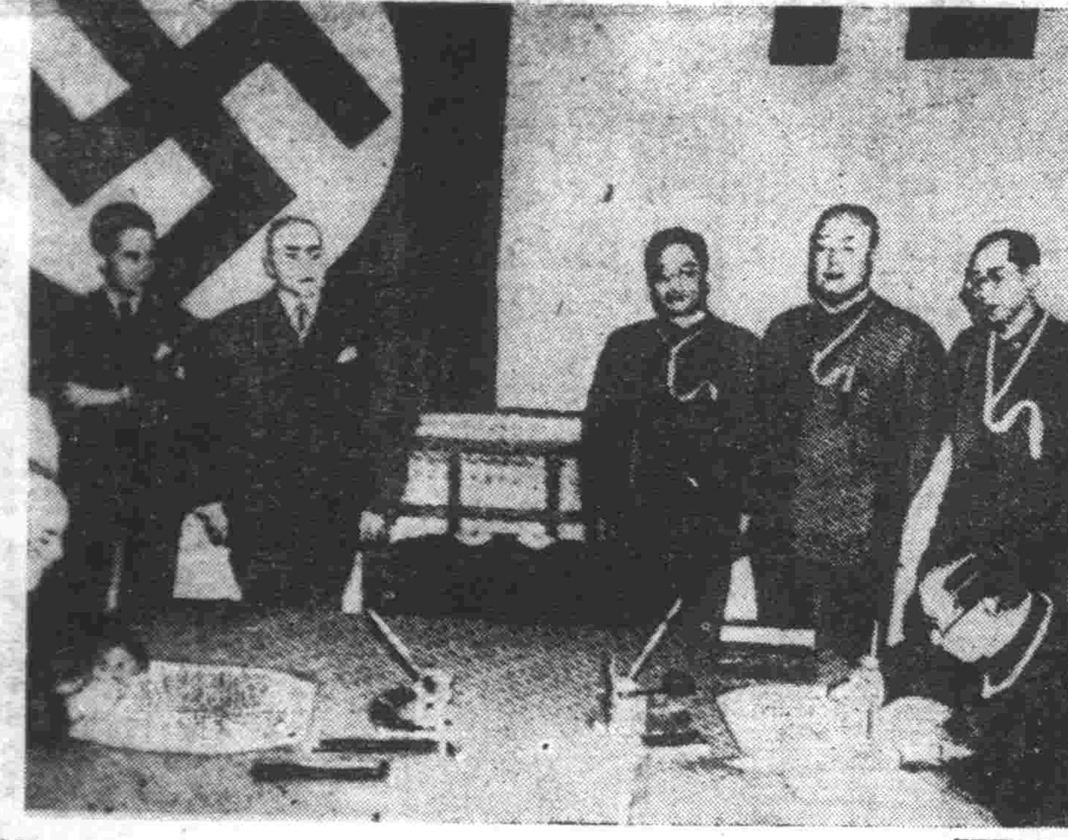

(寫眞＝滿德協定調印(於新京外交部))

啓事

突飛猛進之遼西晨報 增欄改字 面目一新

值玆親邦皇軍戰果頻傳大東亞聖戰順利進展之秋適逢我國建國十周年紀念本社基於弘報新体制之使命對於所屬各報報面內容力求充實爲本報姉妹報之一之遼西晨報、係出刊於錦州、迄今數載、對遼西地域文化經濟產業等部門咸有卓著之功績、惟原有印刷機及鉛字均屬舊式爲使該報紙面煥然一新定自九月一日起決行增欄改字定每版增爲十一欄用七五型鉛字每行增爲十二字期實實增用副讀報愛讀者雅望

康德九年八月三十日

康德新聞社

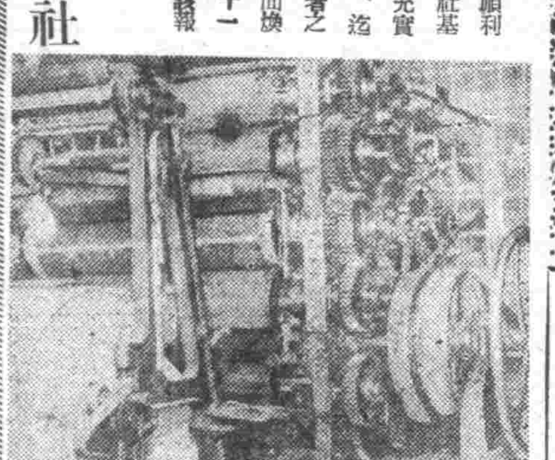

•照片• 新設輪轉印刷機

强化兩國經濟樞軸 滿德貿易協定再延長

以往經濟關係業經圓滿調整 今後更希發展躍進世界建設

滿德兩國政府爲增進兩國經濟之協力、康德五年九月十四日曾締結滿德貿易協定、該協定締結後、因兩國經濟事態之所趨、復果次有所延長、迄至本年兩國間鑑於經濟關係之妥協業達成圓滿調整之地步、經双方愼重研究之結果、對該協定復決定予以有效延長、其協定延長之簽字典禮、廿九日午前十一時已於外交部大臣室盛大舉行、當日參與此盛會者、除我國外交部大臣韋煥章及德國特命全權公使華根納兩全權委員外其他我國方面並有武部總務長官、松木總務廳次長、古海經濟部次長、王經濟部次長、武藤弘報處長、宮本法制處長、楠見企畫處長、稻垣興農部次長、青木經濟部次長、三浦外交部次長以下關係官及德國方面曲賓參事官、貝克曼書記官、魏德浩領事、羅恒理書記官約四十餘名、首由韋、華根納兩全權委員嚴肅舉行簽字式後、繼由兩委員分別致詞、關後全體參加者於歡洽中舉祝杯、至此隆重之典禮乃告終了、兩國經濟强化之樞軸、於此亦告成立焉、再簽字式終了後、正午更假中銀俱樂部、舉開祝賀會、以慶祝此有意義之協定云、

新協定有效期至十一月三十一日

並變更內容一部謀確保戰時經濟

康德九年三月七日滿德兩國政府間締結之「滿洲國及德國間之經濟關係繼續之協定」於兩國間通商親善關係與以多大之增進玆已以●前五月三十一日宣告滿期、爾來經兩國政府委員間爲處理世界新秩序建設戰下之當面事態、繼續確保緊密之經濟關係及進行以此種關係之調整爲目的之交涉之結果、最近兩國意見完全一致、決定延長適用前記之「滿德間經濟關係繼續之協定」、其後兩國間之國內手續全告完了、因於二十九日午前十一時在外交部大臣室、我國全權委員韋外交部大臣公使、於「關于滿德間之經濟關係繼續之協定」及協定之效力延長之協定」及其內容之一部變更之附屬議定書同時并實行公文之交換實行署名簽字、於是滿德兩國間乃依此協定之成立、將經濟關係追溯至前六月一日決定於本年十一月三十一日以前實施、該協定成立之意義、實在於大東亞戰爭與德意樞軸之對英攻擊互相關聯之際、兩國相互確保其經濟關係、以謀戰時經濟之確立者也、

滿德共同聲明

滿洲國及德國、關於兩國間經濟關係存續之爲第二次協定調印、發表共同聲明全文如左、

本年三月七日締結之爲使『滿洲國及德國間經濟關係存續之協定』之有効期間業經滿了、已於韋外交部大臣與華戈納駐滿德國公使之間、對爲使『滿洲國及德國間經濟關係存續之第二次協定』署名調印云、

韋大臣致辭

關于滿德經濟協定之延長、韋外交部大臣致辭如左、

現在『爲存續滿洲國與德意志國間經濟關係之第二次協定』的署名蓋印、業已順利終了、由是規定滿德兩國間現在情況下經濟關係的協定、見諸成立、此文恰當東西樞軸國家陸海雙方收得赫赫戰果爲建設世界新秩序而繼續邁進之際、更有一層深甚的意義實在堪以同慶、

今後更希望滿德兩國堅固提携、使本協定得以圓滿發行、以期兩國間的經濟發展、於此舉杯敬祝、爲促進滿德經濟關係、傾注絕大努力的華根納公使閣下的健康乾杯、

德公使致辭

當玆滿德經濟協定延長簽字之際、德公使華根納氏致辭如左、

閣下及諸位

『爲存續德意志國與滿洲國間經濟關係之第二次協定』已經順利的舉行了署名蓋印、從此我們發現了現在情勢下兩國間經濟關係最好的展開方法同時更足證明我們是互相以堅強的意志去協力、因爲樞軸國爲建設正義的世界新秩序而繼續邁進之際、締結這種協定、實在是兩國緊密提携的表徵、這裡更有遠大的意義存在、本使和閣下同樣希望爲貢獻兩國經濟關係、在任何方面均努力發揮他的意義、閣下爲協定的成立、寄與不撓的支援和促進、本使是無任感謝的、敬祝外交部大臣韋煥章閣下健康而乾杯、

論說

英美蘇同牀異夢

自從入蘇德軍夏季大攻勢全面展開以來。蘇聯爲緩和德軍的重壓。根據英蘇密約。極力要求英美在歐洲西部或北部。結成第二戰線。這種要求。在英美方面。本來是義不容辭。責無旁貸。於是英美軍擬在歐洲登陸的論調。一時傳遍世界。到處喧騰。可惜祇聞樓梯響。不見人下來。蘇聯於南部戰線節節敗退之餘。對英美噴有煩言。也正是人情之常。英美爲敷衍面子。於是乃有捷普上陸之滑稽劇的演出。結果。被德軍殺得棄甲曳兵。幾乎全軍覆沒。英美軍實力虛弱。第二戰線之難於結成。於此已可見一斑了。

我們若討論環繞英美蘇的第二戰線結成問題。必須先探討三國的眞意。蘇聯是英美方面。却各具機心。他們本有一個犧牲他人以求利己的傳統政策。蘇聯的喪師失地。在英國人眼中看來。直是無關痛癢。並且在北非西亞情勢緊迫的今日。英國自顧不暇。更何來借大兵力在歐洲登陸？所以最近英國各新聞雜誌。極力宣傳第二戰線之結成。具有極大的危險性。且正墜入德國的策謀中。以此緩和蘇聯及國內親蘇派的責難。具体來說。上次捷普登陸。不過是虛應故事。敷衍蘇聯。實則英國不但無在歐洲登陸的實力。並且根本即無此誠心。蘇聯的對英要求。直不啻與虎謀皮。至於美國。當此太平洋上到處失敗。應付日本。尚感手忙腳亂。況且席豐履厚驕生慣養的美國兵。即使能遠征西歐。也不過爲德軍多添一批俘虜。對於蘇聯的敗退。恐怕毫無補益。英美之所以遲遲不敢在歐洲登陸者。也未嘗沒有自知之明！

此外。更有一個使英美最感苦惱的問題。便是船舶被擊沈的。日多一日。欲謀補給。又苦於船腹不足。不但運輸軍隊。捉襟見肘。就是國內生活必需品也幾乎成爲國民生死問題。外受蘇聯脅迫。內遭國民責難。實有爾處境之窘。無過今日。前者彼之所以不揮長途往訪莫斯科者。也不外說明英美處境之難。以求斯達林諒解。同時更必答出幾張不兌現的空頭支票。以慰蘇聯期望。這是不難預想的。不過蘇聯以獨力對抗德軍。竟替英國擔了災難。李代桃僵。未免不值。

要而言之。英美蘇三國。爾詐我虞。各具機心。其協力對抗樞軸國。不過是『事急則相依』的小人常態。決不是精誠團結。一旦利害分歧。勢必現出各不相顧的醜態。吾人於此惟有靜觀此醜劇之如何閉幕而已。

斯市西北演大激戰

德空陸軍齊進直迫防衛陣 蘇騎兵仗白刃闖入戰車群

【里斯本廿八日電】據莫斯科來之情報稱、向斯達林格勒西北方進攻之德軍先鋒部隊、俟後續部隊到着後、對赤軍持斯達林格勒之網、該方面堅固之防衛陣地、有開始總攻擊之模樣、同戰線集近代兵器之粹、盡攻防之秘術、展開未曾有之激戰、德軍利用平坦之地形、立於先頭、驅散赤軍兵士突入陣地、赤軍亦以對戰車砲齊射而應戰、更突進之德軍戰車由前後左右、投手榴彈、與汽油筒如雨霰、兩軍入亂之死鬪、極爲悽慘、德軍砲兵部隊、一兩日來對斯達林格勒市內外防禦設施不分晝夜、不斷加以砲擊、對此對抗一齊開砲門之赤軍側之互砲、振撼地軸展開物凄砲擊戰、戰場一帶黑煙沖天、更上空德軍急降下爆擊機並戰鬪機持有壓倒的優勢、縱橫活躍援助地上部隊之作戰、連日被德空軍爆擊而起火之斯達林格勒黑煙沖天、一方同市南方德軍有肉薄之模樣、此方面赤軍以火器爲勤員、阻止德戰車部隊之前進、繼續努力、外高加索騎兵部隊拔刀入德軍戰車群之裡演成壯烈之白兵戰、戰場如文字所戰形成死屍堆成山、悽慘之光景、由南北兩方面來之德軍壓力、刻刻增大、赤軍防衛線危在旦夕、斯達林格勒攻防戰已達最高潮云、

德機連續轟炸 斯達林格勒起大火

【柏林二十八日電】德軍司令部發表稱德爆擊機大編隊、於二十八日覆斯達林格勒之空施行連續的爆擊、多數之兵器工場、起大火災、其河港已化爲灰燼、斯達林格勒黑煙沖天、由五十公里後方亦可以明瞭望見、觀其起火之狀況足以表示斯達林格勒最後之日之悲慘光景云、

排除頑抗繼續挺進 距斯市僅三十公里

【新德哥爾摩二十八日電】斯達林格勒西北地區之戰況愈益轉劇、先鋒之獨機甲部隊已迫於該外市之陣地附近、展開激戰西方加拉基方面之德軍及二十八日亦猛進與此方面之具有堅固之陣地之赤軍展開激烈之戰車戰、據一部之情報謂深入之德軍部隊進至二十八日以來已達于距斯達林格勒約三十公里之地點、赤軍之抵抗極爲頑強、屢屢反攻形勢漸達于重大化云、

德機集中爆炸

【里斯本二十八日電】德軍地上部隊驚人的活躍同時斯達林格勒之攻略戰、愈入最後之段階、德軍不分晝夜、對於該市內外之重要軍事目標、加以徹底的猛炸、其中、急降下爆炸機、連日以軍需工場爲目標、加以反復爆炸、同時對於窩瓦河河口施設、予以集中攻擊、即將遮斷赤軍之退路矣、一、莫斯科電報、對於德軍之斯達林格勒攻略戰、甚於集中之爆炸、即顯現一舉屠殺該市之鬼將丹型的電擊戰云、

德大軍迫進歐羅西斯克軍港

【里斯本二十八日電】於克拉斯諾達爾南方作戰中之德軍突破克列加雅南方之險路最近已迫進歐雅西斯克軍港的背後、並傳說赤軍出動海軍及砲兵隊、而努力防戰云云、

德空襲塞普洪 飛行場起大火

【柏林廿八日電】據德軍司令部發表、德爆擊機編隊廿七日夜至廿八拂曉、大舉爆炸莫斯科南方百公里之要衝塞普洪、尤其猛擊該市之軍用飛行場、使十處發生大火災、格納庫完全破壞云、

德軍發表戰況 奪峽谷敗赤兵

【柏林二十八日電】德軍司令部發表 一、高加索之德軍進擊、赤軍雖以死之反擊、而仍然順調進行之德軍、激戰之後、更奪取數個所之峽谷地帶、赤軍之抵抗、被擊破而敗走、赤軍已被殲滅、一、諾佛羅西斯科攻擊之德軍、於克利斯加亞南方山道要點、强襲部落激戰之後占領防備堅固之同地、赤軍雖逆襲而來、已被擊退、一、東部高加索德軍向東方加爾米克草原地帶進擊中、

全印新聞委會 要求發表甘地現狀

【里斯本廿八日電】印度電訊、全印新聞常設委員會二十八日、要求定期發表甘地及其他健康狀態、民衆、關於在菩納雅哥罕宮殿監禁中甘地之安否、非常憂慮、但據路透通信新德里電、

蔣嚴命將士 勿參與印政爭

【南京二十八日電】據緬報、由緬甸向印度國境內敗退之重慶軍、對於印度政廳之逮捕甘地等、獨立運動首領、更武力壓迫全印民衆運動事、甚爲驚愕、而突對印度獨立運動、大表同情、駐中駐於亞薩姆州之孫立人部下一師人有欲動之勢、以中下級軍官爲中心、爲擁護獨立運動、已與英軍屢起衝突、發生衝突、蔣介石乃對彼等發宣傳册、痛爲告將士書、嚴重訓戒將兵、各守本令、勿參與英印政爭、

日本空軍再度 爆擊達爾文港

【里斯本二十八日電】據墨爾鉢恩來電、西南太平洋反樞軸聯合軍司令部於廿八日發表、日本航空部隊於廿七日再對達爾文港襲擊、

妊娠及授乳期的保健

妊娠之中與產前產後以及授乳期間的維他命B_1需要量、恒在普通狀態時的數倍以上、此時苟無多量維他命B_1的補給、則在母體與胎兒或乳兒都有影響、而足以引起妊娠嘔吐・妊娠惡阻・妊娠脚氣・母乳分泌減少・乳兒脚氣等症、是故在妊娠・產褥・授乳期間、倘能投給高單位維他命B_1劑以補給之、則前記諸種症狀都可迅速消失、或豫防其發生於未然。

强力米太寶靈片、是含有維他命B_1拔酸鹽純結晶的內服片劑其含量每片〇・五瓩（二百單位）故比之普通啤酒酵母製劑中的維他命B_1量、約有十倍之多

【包裝】100片 300片 1000片

强力米太寶靈片

滿洲總發行 滿洲武田藥品株式會社

結核與食慾

營養治療 是各國醫家認爲最徹底的辦法，因豐富的營養、確有促進自癒力的偉力那麼增進患者的食慾、更是當前

重要問題 若素是胃腸營養良藥・能加强胃腸的組織・鼓起自然的機能・有力消化和吸收・若素內的豐富的養分都能達於體內・縮小病菌的活動以至減止而自然治癒

去病延年

若素

適應症 胃腸諸症 未老先衰 小兒虛弱 營養不良 肺結核

奉天市信濃町十七號 若素製藥株式會社

東亞各國聯繫强化 深刻威壓重慶政權

答訪使節一行意義極大

【南京二十八日電】對於此次之向中國派遣答訪使節、在國民政府個最感激者、爲日本之選派平沼騏一郎男等第一流人物事、可見日本之熱誠、在兩國關係之緊密化上、在全東亞各獨立國之聯繫强化上、裨益極大、對重慶政權、亦與深刻之威脅、並對重慶政權亦加深刻之威壓、其意義極堪重視、

（寫眞）（上）平沼氏（中）有田氏（下）永井氏

密化、包含滿泰兩國之東亞各獨立國之連繫强化裨益非

國府公表歡迎

【南京二十八日電】國民政府外交部及宣傳部關于日本答訪使命之來華、二十八日實行共同公表如次、國民政府汪主席兼行政院長前曾以中華民國之首兼行政院長之資格訪問日本、最近又使外交部長褚民誼爲特派大使訪日、傳達協力大東亞戰爭完遂之國民政府之決意、日本政府今亦本於更行强化日華兩國政府之提攜之見地、決定派遣特派大使、向中國答訪、大東亞戰爭勃發後、國民政府立以本於中國復興、東亞保衛之信念、與友邦同共甘苦以協力於大東亞戰爭之聲明、以期建設東亞新秩序之共同担負、數月以來終本此趣旨、逐以攜進各設施、今日本政府派平沼前總理及有田永井兩前大臣爲特派大使、對國民政府之復興發展不惜全幅之協力及誠意之援助、國民政府實不勝感激之至也、而此次答訪使節之來訪、更使兩國之友好關係愈益增進、及使東亞之樞軸愈趨鞏固、國民政府實由衷心表示歡迎也、

好富情報長談話

【南京二十八日電】關於日本答訪使節之來華、好富情報部長於二十八日午後四時、發表談話如左、

此次帝國政府決定派特派大使訪中國、期日華兩國關係之更加緊密化、平沼男爵任總理大臣時、與汪精衛現主席在東京會見之際、謂「日本有與中國同憂患、安樂相共之誠意、能如斯、東亞永遠和平之基礎、可極堅固矣」、明示帝國不動之對華根本方針、而意見完全一致、國民政府成立時、有田特派大使任米內內閣外務大臣、促成國民政府之成立與國府還都之實現、永井特派大使與汪主席交誼親密、且現任大政翼贊會興亞局長、對日華問題、貢獻殊多、此次帝國派遣之國家重臣顯官、實帝國前此例者、二十九日、乃南京條約百年記念日、中國當此不可忘之記念日、排擊英美之決意、當更一新、更覺此次帝國答訪使之決定、以全東亞言、乃不勝歡忭者、

華方極表歡迎 使節一流人選

【南京二十八日電】對此次之對中國派遣答訪特派使節、國民政府側皆極歡迎、不勝銘感之至、國民政府側最感銘者、爲日本之派平沼騏一郎男、有田八郎氏、永井柳太郎氏等一派人物訪中國、平沼男、乃任主席於昭和十四年六月、方起和平運動秘訪日本時之首相、關於日華兩國基本的關係、曾與汪主席虛心坦懷交換意見、又有田八郎氏、當時爲平沼內閣之外相、與汪主席之關係亦非淺、因外交方面之書翰也、永井柳太郎氏現任大政翼贊會東亞局長、與中國有深切關係、此各重要人物之派遣、足見友邦日本之熱意、實日華國交史上之一頁、此次感謝、對兩國關係之更

美艦個個被日陸續擊沈 增產無用反攻望絕

平出大佐播講索羅門再度大捷

【東京二十八日電】大本營海軍報道部課長平出英夫大佐、於二十八日午後七時半、假東京中央放送局、以關於「第二次索羅門海戰」爲題親行廣播、第一次索羅門海戰雖有狼狽逃走之美空母、及孤立於加達爾康納爾島方面之殘艦二隻、與殘存巡洋艦數隻、驅逐艦多數、所組成之機動部隊、自新希不力兌斯群島方面勇猛北上、而於索羅門東北洋上、即被日海軍部隊捕捉矣、因此洞悉第二次海戰之全貌、於說明美國執拗的反攻企圖中、美國之造艦能力、特行指摘空母之改造及大事建造之旨意、要望國民之特別努力、同時不得忽視如斯之情勢、官民一致協力、力謀艦船及飛行機之飛躍的增强耳、

第一次索羅門海戰、帝國海軍、以航空戰及三十六分間之夜戰、而於世界海戰史上奏有空前之壓倒的勝利、已發表矣、即於此海戰、美國航空母艦、犧牲巡洋艦十四隻、後者、該航空母艦遂即起補充於戰線、同時自他一方面、仍有增援、沒行再舉而北上矣、此乃於以前發於茲拉基加達爾康納爾島方面之日本守備隊與對峙而遮斷後方海上補給道路之孤立無援的「索羅門之孤兒」海兵部隊須行救援而未得救援之際也、如斯洞悉明察之日本艦隊、於二十四日、將敵激擊於索羅門東方洋上、於此、即對航空母艦、展開主休激烈的海戰、第二次索羅門海戰、既如以前由大本營所發表之者也、第二次索羅門海戰、敵方以新大型航空母艦、中型航空母艦一隻爲主體、編成附有戰艦一隻、殘存巡洋艦數隻及多數驅逐艦之機動部隊、以救援茲拉基加達爾康納爾島之態勢、即自新希不力兌斯群島方面北上、此際日本艦隊、偵察發見、猛然立加攻擊、旋而、敵航空母艦二隻、發起大火、黑煙蔽天、以後戰艦一隻又告損傷矣、彼時、敵方抵抗日軍猛擊、乃急速退轉、向南遁走、因於會敵時刻之關係上、乃於夜陰之際、即不見其姿態、最後未得完全粉碎、亦即未得全滅矣、日方於此海戰、祇有小型航空母艦一隻全告毀壞、及喪失驅逐艦一隻耳、基此、該海戰之如何激烈、即可想像而知也、本海戰若自戰略的上觀之、已將敵之企圖粉碎、不待言、可謂爲日本之絕對的勝利、於是顧以有力之海上兵力所出之反擊又告失敗、由此足証日本仿所師之强固、敵又被出索羅門海面所驅逐矣、然敵已失最早反擊之能力或果放棄其企圖否、尚不克簡單視之、蓋彼等所有之一萬以上之多數之海兵已於該島登陸、對此如坐視不救、於彼等實稱人道之國、究爲不可引之事、故如講求海上補給之途徑、必努力至最後也、因此以爲今後仍當出擊者、殆亦常識也、敵於第一次索羅門海戰慘敗後、已使多數之海兵化爲「索羅門之孤兒」、於第二次索羅門海戰又蒙大損害、而被擊退、縱令更强行救援、實行第三次、第四次海戰、恐亦必如第一次第二次海戰、而被擊破海上兵力、敵愈焦急亦感得傾注於海上兵力、結果惟有被日方擊破而已、敵可謂完全陷於日方之策中、在美國、自索羅門第一次海戰以來、雖已經過兩星期以上、政府方面仍無較有自信之發表、最近各報多以爲無有情報、必有較好之消息、而使國民安心、然實際哭都哭不過來呢、關此海戰如由世界戰爭之觀點觀之、則此次美國側之作戰、大抵與從來相同、即美當局之政略作戰而被注目、雖然美國當局仍欲掃除太平洋之孤兒、澳洲之對美國之不信之念、或增强蘇聯重慶對美國之信賴之念也、歐洲之第二戰線結成策、自底培之登陸作戰之失敗以來、早陷於不可能、因蘇聯之對美英關心、已驟然冷淡、目下之美國、恐只欲連絡太平洋及印度洋、使「太平洋之第二戰線」於西南太平洋方面展開、以拉攏蘇聯及挽回重慶之信用也、而索羅門諸島無論以將澳洲由「太平洋之孤兒」救出之意味、或結成「太平洋第二戰線」意義言之、均係極重要之地點、美國所以於第一次索羅門海戰、吃得慘敗、而猶一味執拗於此方面者、由此點觀之非無故也、

第二次索羅門海戰、完全可謂爲政略的作戰、而此作戰之失敗、與底培上陸作戰之失敗正一樣對、故亦可謂敵政略上出兵所必然發生的歸結、然美國朝野之血與財力所籠造之航空母艦與戰爭船隻、屢次爲美國當局之政略戰爭犧牲、至少對美國市民之生活幸福無力保障、又且索羅門群島至珊瑚海一帶之各地域、現在各種作戰續行中、隨同戰況之進展、帝國於此方面之所爲、機已能漸次明瞭、關於戰況、只及此、惟願諸國民諸君注意者、即據發表所謂現在之航空母艦殆已擊滅、然新型航空母艦等已開始活動、此可爲美國艦狂、集中國力、對於軍艦與船舶中、得活用者、得變更者、將之改造爲航空母艦、對飛行機亦舉全力之充實之擴增、關於此點、決不能簡單對觀、而如美國之語病、叫嚷不出此數年、可完成數十隻母艦、充實數萬架飛行機、以强行對日反攻戰、鼓舞國民士氣、對此固然不必過大評價、然可見敵如何努力之今後軍艦商船之建造、飛行機之製作所舉全力、即由於在美國自夏威夷海戰以來、只戰艦、航空母艦、巡洋艦、擊沈擊破者四十五隻、約七十五萬噸、飛行機擊落破者約計二千餘機、商船之擊沈破者四百四十七隻、約二百八十三萬二千五百噸之實狀觀之、當然得以預想者、故於敵以集中的優勢兵力反擊時、日方必須保有自信絕對不敗之兵力、美國當美國誇爲不沈之戰艦斯皇太子號被擊沈後、追加航空預算四十億弗、除驅艦改造爲航空母艦、或變更設計合計得十餘隻、商船之改造二十隻、建造中之商船改換空母設計者七十隻、按此官傳狀況、美國航空母艦足值第一隻、且敵之建艦此方不能默觀、又敵之建艦生殖時、此方之軍艦亦行生殖、尤其不待敵所要之軍艦建造終了即行決戰、我方先將敵之艦船個個擊破、即於艦艇的先勝而人撿敵氣、敵之如何增大勢力、我方亦當能保持有利之戰局的態勢、旋得擊滅敵之建艦計畫、不必從命敵之建艦情況者、目前有以不當之懸戒、只要建艦、絕對必勝、故如何非常措施、必須講艦船飛行機之增强的增强云、

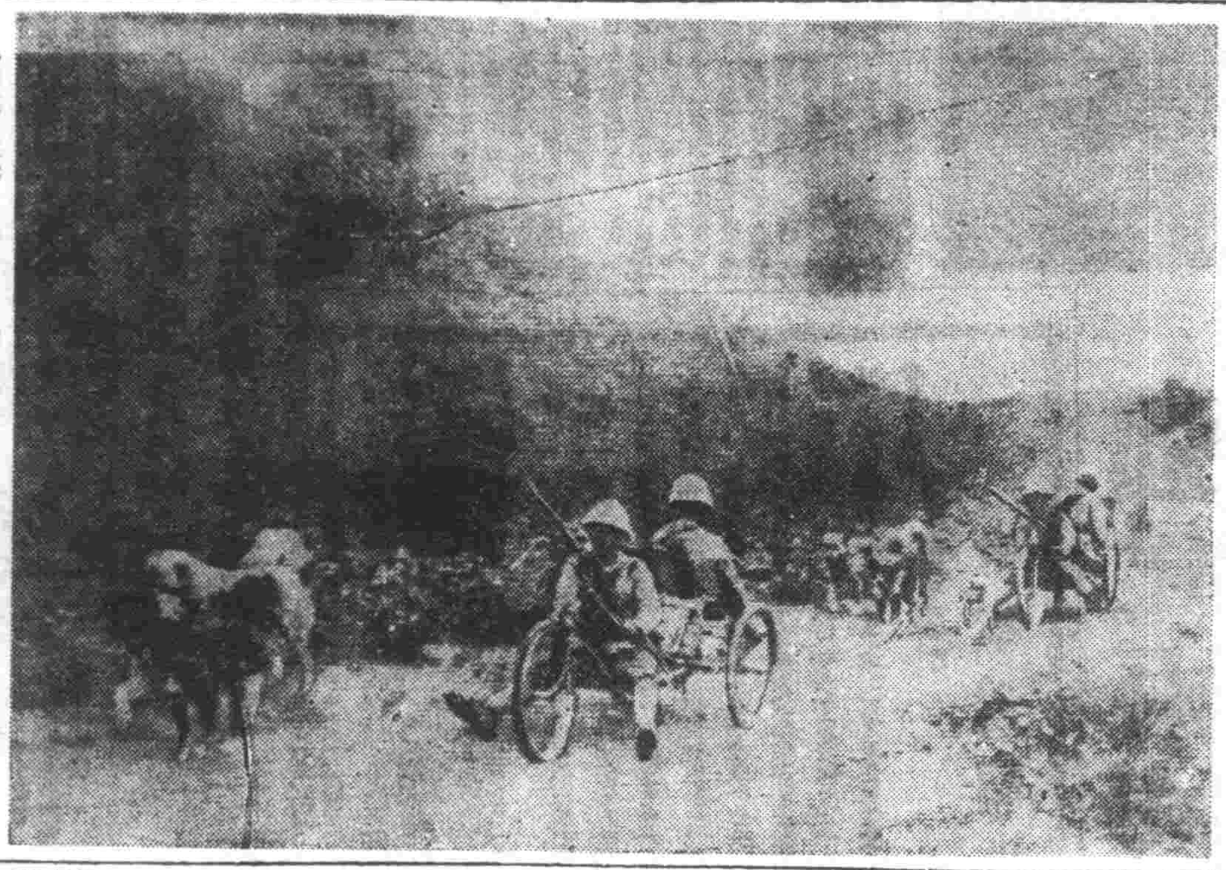

索羅門海戰暗夜之擊滅戰　圖右爲猛擊中之日艦及陸續被擊沈之敵艦（海軍省許可訖第五七一號）

德軍發表戰況

【柏林二十八日電】德軍司令部發表、

一、高加索戰線之德軍山岳部隊、繼續强行進軍、尚越過數個之山岡前進中、

一、斯達林格勒西方地區德之攻擊、雖遇頑强之赤軍抵抗、獨立成果、此方面之赤軍、二十七日進行自暴自棄之反擊、然德軍擊碎赤軍戰車百三十五、並將此擊退、一方優勢之德空軍、與地上部隊、協予赤軍以徹底的打擊、

一、德空軍更對斯達林格勒市並赤軍後方連絡線、不分晝夜、反復猛烈之爆擊、並使於波爾格河上大型輸送船二隻、與油槽船一隻發火、

一、加爾格南方並魯節夫赤軍、雖準備反擊、然德軍與空軍協力、將此攻擊、數處予赤軍以殲滅的打擊、

高加索山脈軍用路 德軍猛進將入掌中

【里斯本二十八日電】據美聯通信莫斯科電稱、進擊至高加索山脈之德軍山岳部隊、已將通過該山脈之斯芬、闊塞欽斯略雅、焦西亞之三軍用道路、收於射程圈內、目下正當制壓三軍用道路向之猛進中云、

迫至斯市近郊 德傘隊佔重要路口

【里斯本二十八日電】據莫斯科來電謂德軍至二十八日遂殺至斯達林格勒近郊、德蘇兩軍終日展開攻防激戰、赤軍爲死守最後之一線繼續頑强之抵抗、德軍之猛攻亦愈益熾烈化、目下赤軍正以西北地區之堅固陣地阻止德軍攻擊中、西南地區之戰況亦轉重大化、赤軍因不耐德軍機甲部隊之猛攻、只得漸次後退、北部地區德落下傘部隊已落於赤軍陣地背後、占據重要之道路交叉點云、

斯市運命決定 赤軍反抗無功

【柏林廿七日電】海洋通信於二十七日報告德蘇戰況如下、

一、高加索山岳地帶赤軍防衛雖有利、而德軍激戰之後、逐次奪取新陣地、此山岳戰鬪德軍之前進速度、因軍需品補給之困難、多少遲緩、

一、斯達林格勒由於德軍之總攻、同市攻防戰已入決定的段階、赤軍目下對突入防衛線之德軍加以反擊、企圖克服德軍之重壓、

一、由於帶成廣汎之防衛線、斯達林格勒已化爲强力之要塞、防衛施設在該市周邊地區一帶、堅固構成、德軍對此連續攻擊、企圖突入赤軍陣地、

一、加爾河南方及魯焦夫地區之反擊作戰、赤軍雖尚在攻擊中、而不能突入德軍陣地、被德軍擊退、雖以數週間在此地區之猛攻之赤軍、絕不能達成此目的云、

軸心軍秣馬厲兵 亞力山大港攻略戰益迫切

【斯德哥爾摩二十七日電】於愛爾阿拉明炎地區、補充兵力、整備戰線而確保兵站線之埃及戰線樞軸軍、最近即將決行攻略亞力山大空前戰鬪、即迫於眉睫矣、前據英埃斯雷斯每日新聞前線記者二十七日之報道稱、當面隆美爾元帥麾下之德軍及巴斯契爾元帥麾下意軍、現已完成其攻勢、方待最有利之時期到來、茲又據其他情報稱、樞軸軍現已將多數之戰車配備於前線、只待命令一下、即時開出大軍直衝亞力山大云、

交換船近訊

【洛林科馬桂斯廿九日電】日本側交換船龍田丸及印度方面日人撤退之英國側交換船伯里斯城號、業已到着、其後惟待搭載英本國撤退之日人泰國人等百十餘名、豫定於三十一日到來之英國側交換船艾爾尼爾號突、至於搭載澳洲日本帝國公使館員（由新西蘭及新加列德尼亞移送者、亦包括在內）四十三名及舊荷印新西蘭、新加列德尼亞及西南太平洋諸島移送一般僑民約八百名之交換、第二班船康達貝里號、於九月六日離舊丸於同七日、豫定入洛林科馬桂斯港、由第一回第二回交換約千八百名

彈壓反動臨以酷刑

英對印人面目猙獰驟施辣腕

【里斯本廿八日電】印度各地反英擾亂、雖有英側鎮壓之鎮壓策、仍然無終熄之模樣、殊堪重視、路透通信孟買電稱、畢哈爾州政府、於廿八日對全州發出布告、警告今後對於加担反英暴動者、即時臨以射殺及至集團罰、金苛酷之刑罰之旨如下、

州政府布告稱今後見從事掠奪及至怠業行爲者、在現場即時射殺之旨、政府有抑壓此等犯罪行爲之決意、日下因印度動亂所生之各種罪惡、一般市民比政府苦勞、更甚政府不問如何地於其住民中有怠業犯罪防止及情報呈供之義務者、對同地方全體科以集團罰、對於已經有重大騷擾事件之巴特拿地方之三地區、實際適用集團罰金刑云、

罷課學生 革除學籍

【新德哥爾摩二十八日電】印度各地之騷擾狀況反英運動英當局之壓制之彈壓方策漸次轉爲隱匿行動、據二十八日達于當地之情報稱、目下孟買之大學及其他學生仍陷于無課狀態、洲廳當局對該市教育關係首腦者、已發出指令、而并不以正當之理由只命令由九月一日起對不登校之學生生徒一概處以除名云、

轟炸布魯謨 澳洲西部

【里斯本廿七日電】路透通信社墨爾缽思電稱、西南太平洋樞軸聯合軍司令部、廿七日發表、日本航空部隊廿七日晨、已將西澳洲布魯謨爆擊矣云云、

炮聲震天 蘇報載戰況

【里斯本二十七日電】以斯達林格勒攻略爲目標之德軍之攻擊、及二十七日益達于熾烈化、合衆社通信莫斯科電亦强調德軍對于中部戰線之赤軍之攻擊、漸次向斯達林格勒增强新銳部隊、故該市之危機愈益增大之意、蘇聯之前線報道亦曾報以戰車爲中心之有力之德軍新銳部隊之開到、伊斯維斯查報關于斯達林格勒北西部之慘烈之戰車戰狀況大抵報述如左、此方面之戰車戰之猛烈戰超於想像、縱橫馳驅於戰場軍之轟響、震撼天地、附近一帶不分晝夜槍砲之響、可謂不絕於耳云、

德軍至茲本夫加

【里斯本二十七日電】據路透通信倫敦電報道維西之無線電放送、謂德軍之先鋒於加洽林斯喀雅東方、突破赤軍防禦線、二十六日傍晚早已進出至茲本夫加、到達窩瓦河河畔、向斯達林格勒近郊猛進中云、

佔領鐵道要衝

【里斯本廿七日電】據維西廣播謂、於東部高加索方面猛進中之德軍、二十七日已占據普羅夫拉德諾伊北方約六十公里之鐵道上之要衝莫斯特諾伊云、

羅斯福召開太平洋會議

【里斯本二十七日電】華盛頓來電稱、美總統羅斯福於二十七日在白宮招開太平洋軍事會議、除請由倫敦歸來之英大使關特公使及各國代表出席外、訪美中之新西蘭首相亦出席、先由羅斯福關於第二次索羅門海戰披露最新之情報、加以詳細說明之後、關于南太平洋戰局全般實行檢討、且編來扎關于新西蘭戰爭遂行協力加以詳細報告、關于會議內容及具體的均未報道、而關於第二次索羅門海戰之戰果日本大本營發表按覆於美國內亦有報道之事實、可證羅斯福釋明自國之地位、會議後英大使對新英記者團之質問、關于索羅門海戰之討議內容回答無直接抵觸、南太平洋美澳加拿大各國軍協力總司令官馬克薩亦非常感激云、

澳洲笑美慘敗

【斯德哥爾摩二十七日電】關于第二次索羅門海戰之慘敗、以澳洲之接近、故關于戰況亦受痛切之影響、然此於美國艦隊之責任上究爲實行之戰鬪行爲否、據澳洲之諸情報謂一般均冷笑美艦隊之敗戰、尤爲二十七日路透通信墨爾鉢思電夫傳報澳洲首相克欽之失言問題、對此克欽關于第一次索羅門海戰之美國之敗戰、前十九日會發表談話言明「索羅門海戰之結果日本軍對美海軍已與以相當損害」之意、由是觀之克欽對美艦隊之冷笑之態度因惹起美國之反感而暴露艦隊之重大損害、即於國內亦頗成問題、狼狽之克欽二十七日乃以「余并未實行如此之言明、雖於軍事會議中有如此之話語亦非所言之記憶也」之意而加以否定、看來、頗有殊非得已之情景云、

整訓難行戰區混亂

日中國派遣軍發表渝軍近況

【南京廿八日電】中國派遣軍週間狀況（八月廿八日電）盤踞於山東省內之于學忠軍之第百十一師、趁機師長常恩多之病死、突於八月四日兵變、惹起于學忠隱身事件、日本軍乃於中旬對之開始討伐、得該軍總司令部高級幕僚以下多數之遺棄、屍体及捕虜、更擴大戰果中、

又於山東省泰安南方地區保有地盤、而續行赤化工作之共產軍山東縱隊之一部約二千、已於廿日歸順日本軍、於日華中浙贛作戰之敵軍、已顯示毫無氣力、

最近第三戰區司令部、對住民命蒐集於各部隊敗退之際所棄之兵器、而授予賞金、更有浙江保安司令黃紹竑因未容其申請之根本的强化改組第三戰區之人的機構、遂呈請辭職等情報、頗現混亂狀態、

重慶軍之第五期整訓、一切預定八月末終了、惟由緬甸方面敗退之雲南方面部隊及此次浙贛線作戰被擊碎之第九戰區部隊、到底不能整訓、恐其兵力亦約達五十個師云、

渝府又作"空"夢

讓美飛機來駐各地 旋生旋滅終如泡影

【南京廿八日電】因日前日陸軍航空部隊對衡陽桂林有數次之攻擊、則喪失新設機半數之美駐重慶第廿三驅逐隊之殘存機、已向四川雲南僻地分散逃避、僅能保其餘喘耳、因此七月四日任命新設二十三驅逐隊長之斯克特上校就任僅有一月半、由本國下歸還之命、目下由美駐印空軍司令部派遣之比齋爾上校、代行此職、歡迎彼之重慶側、復建設空軍、入本月下旬以航空委員會爲中心、請美英兩國軍事代表團開連席會議、關於空軍再建設之具體的計畫、加以種種協議中、據確報稱、軍事委員會以本月二十四日令對該委員會桂林辦公廳主任李濟深及第九戰區司令長官薛岳下電令曰、爲供美空軍之使用、應急修理被日本空軍破壞之現有飛行場、同時於廣西、湖南兩省指定合計八處、限一個月開設新空軍基地、廣西已着手擴充桂林、龍洲、南寧舊設飛行場、一方省政府建設廳長關宗驊以省內苦力一萬餘爲動員、協力新飛行場之開設、而重慶政界與於西南之此種飛行場之急設有關連、華盛頓之外交部長宋子文、軍事代表熊式暉與美當局間爲再建美在重慶空軍、由美增派新銳機若干、諒解已告成立云、

協力建設增產

日滿農政研究會第二日討議

日滿農政研究會第二日之廿九日、比預定較早、午前九時即行開會、鑑酒井會長致詞後、開始議事、關於如左議題、遂行討議、

△第一議題關於大東亞共榮圈建設上日本及滿洲農業之應擔當之事項　大東亞共榮圈之建設上、以日本爲其指導國家、而必須以日滿爲核心强推進、因此以爲大和民族與滿洲民族之强固源泉農民人口之維持强化與日滿協力謀確立自給態勢爲第一義、按此前提、日滿兩國之主要農產物及其他、兩國應擔當之事項如左、就各物分別討議、開陳會員之意見、一、米、麥類、甘藷、馬鈴薯、大豆、雜穀等之主要食糧、二、蔬菜類、三、林產物、四、水產物、五、畜產物、六、纖維作物、七、油脂及油料原料作物、

正午一且休憩、午後關於第二議題開始討議、

一、大東亞共榮圈之大和民族培養基地滿洲開拓村建設上、今後宜留意之重要事項　爲確保大和民族之保持增强、鑑於日滿定大和民族人口之四成爲農民之不動國策完遂上、滿洲開拓之使命重大性、現在推行之滿洲開拓第一期五年計畫實施上、必要之諸方策爲主有左記諸項、關此由日滿兩會員開陳貴見且建設的意見、一、整備入植地、二、關於土地造成之件、三、關於分村、分鄉之連繫强化之件、四、關於指導員確保之件、五、關於生活並文化指導之件、六、關於開拓子弟教育之件、七、關於人口增加與保健衛生之件、

今天貢獻 新版名片　公映日期 八月廿九日 三十日 三十一日 三天　李紅 姜明 主演　聯合公司出品 有聲偵探巨片 一串珠　新穎巧妙的手法 同時加映新聞
下期上海新片　新華影業公司古裝巨片 翠屏山　王引 談瑛 主演
預告 九月一日　九月九日 特別貢獻 驚人　世界馳名 馬連良 京劇團
國際劇場

光陸 CAPITOL THEATRE　城內中街路南 電(四)三六三三　加演滿映ニュース
廿九日 三十日 卅一日　金星公司偵探鉅片 雨夜槍聲　周曼華 呂玉堃 主演
下期 千里送京娘

亞洲電影院　小西關電車路 電(二)三七一九
二十九日 三十日 卅一日　國華公司名片新版 李阿毛與唐小姐　周曼華 主演
下期片 翠屏山　王引 談瑛 主演

天光電影院　大西關五斗居 電(二)三二七八
廿八日 廿九日 三十日 卅一日　上海有名佳片 敝院特別公演 梅花落　王熙春 主演
下期 紅樓夢

雲閣電影院　北市場 電(二)五三五九
廿九日 三十日 卅一日　玉成公司 社會悲劇 梨花夫人　王美玉 王次龍 王乃東 章志直 湯傑 主演
下期 魂斷藍橋

光明電影院　勸業商場內 電(四)二一八八
二十七日 二十八日 二十九日 三十日 三十一日　鐵窗紅淚
預告下期 新版 武松與潘金蓮

金城有聲電影院　五斗居胡同
大貢獻 新版 化身人猿
下期 龍爭虎鬥　王引 談瑛 主演

最適於吸烟人之
スモカ牙粉
『スモカ』牙粉 吸烟人用之最爲適用 因其能除去牙上斑駁及一切腐質廢物 極爲容易 而毫無損傷琺瑯質之虞也 吾人吸烟日久 則必致牙齒腐蝕 口生惡臭 食慾減退 若用『スモカ』牙粉 自然能去此病 兼可使牙齒瑩潔 而有光輝 使用刷牙子之際 必須向上下竪刷之方好 吸烟人用此牙粉 固有此奇效 即不吸烟人用之 其效尤甚偉大 且『スモカ』牙粉加以適度之潤澤 能防止飛揚 每罐足用一個月 多則浪費
滿洲生活必需品株式會社

最効的濕布藥
適應症 打撲・捻挫 神經痛 扁桃腺炎 中耳炎
疼・腫・熱 立刻消滅
本劑爲日本唯一之特許濕布藥、其主劑「基本土綜合元素」有獨特之物理與藥理之相乘作用、能消炎、鎮痛、解熱而固是直接滲透皮下、作用及患部、上記諸症之激痛、腫脹立刻就可鎮靜緩和。
碎末 鹿濕面
東京・神田・鍛冶町 大木合名會社
北京東安門大街 大木製藥公司

疥癬濕疹
灑爾膚爲有機性硫黃製劑、兼配適量植物性油、對於疥癬・頭癬濕疹・汗疱・及其他諸種皮膚病有强力之殺蟲殺菌及制痒作用、而毫無刺戟、乃安全卓効之皮膚病治療劑也。
滿洲總發行 滿洲武田藥品株式會社
灑爾膚

經濟

盡力共同開拓事業 滿日齊向目標邁進

開拓主任官連絡會議成果良好

日滿開拓主任官連絡會議、以二十八日藤谷拓務省開拓課長之內地側事情說明、結束三日間之會議、此為使現地、內地側開拓主任官互相認識情形、故初次試行由滿洲拓植委員會主辦事開、該連絡會議互三日間、由現地側之興農部、交通、治安各部、各關係機關、一同參加、先由關係官說明滿洲情形、又由日本側之拓務省對滿事務局關係官、詳細說明日本內地送出狀況、對於事情等、於互相認識情形上收多大成果、經會期由日本內地側要望之主要事項、有開拓農家之適正規模、分讓方針之急速決定、開拓團義勇隊幹部之移行後、身分明確化等、現地側大陸歸農開拓團之指導員充實等、就中關於義勇隊開拓團之實績、最熱心協議、更最終日、鑑於此次成果、約以每年舉開連絡會議、如別項決議參向百萬戶建設邁進、向日滿開拓機關配布、茲日滿開拓主任官取同一步調向第二次計畫邁進、

決議文

當可慶祝之滿洲建國十周年、於新京舉開滿洲開拓主任官連絡會議、日本內地、在滿及滿洲國關係官相會者百五十餘名、相相協議、歷三日間、熱意應形溢周、顧昭和七年第一次武裝開拓民入殖北滿永豐鎭之地以來、茲已十年、其間、滿洲開拓事業、日滿兩國、取相等之重要國策、由於關係官民之奮鬪努力、乃得今日之實績、即之第二期滿洲開拓五年計畫、於大東亞戰爭勃發後之劃期關鍵上已見決定、甚感賜予上奏之榮、茲當此之秋、吾等滿洲開拓關係者一同誓纜先驅苦闘後、排除障碍、益以至誠奉公、致粉骨碎心之努力、為向二十年百萬戶建設之大目的達成邁進、以奉副聖意決議如上、昭和十七年八月二十八日第一回滿洲開拓之主任官連絡會議、

港粵貿易進展

【廣東】廣東香港間貿易、自第一船、本月三日入港香港以來、超於順調之經過、廣東物資輸移入配給組合聯合會之本月十日至同二十日之間之物資出入實績據調查所得、日本人商社之向香港輸出成績金額達〇〇萬圓、其商品別內計藥品類、木材、菁菜、鮮魚、其他藥材料其他等等、向廣東輸入實績、金額合計〇〇萬圓、商品別內計漢藥、芝蔴、而受輸入許可者、尚有染料及蚊香、帽子類、自行東部分品一方華側向香港之輸出實績、尚不明、概計菜果物、漢藥有相當量許可、其合計金額約達〇〇萬圓以上云、

審議物動計畫

舉行農林科長會議

為審議康德九年度糧政統制施策整備及康德十年度物動計畫之全滿農林科長會議已於二十九日午前九時在興農部會議室舉行、除興農部之諸坦次長青抑糧政司長港理事官以出席外、籌納各省之農林科長及農產會社關係者等二十餘名出席、首由稻坦次長強調決戰下食糧政策完遂之重要性及對日援助之重大性、乃開始第一日之議事、以高粱包米粟等糧政之新年度對策及滿動策定下其國內需給為中心于議、

一、康德九年度食糧飼料農產物統制於各省必須充實之事項、

一、康德十年度米穀統制整備之事項、

一、康德十年度米穀統制必須整備之事項、

農產物統制由於各省必須充實之事項等特由糧政司實行、為中心進行種種協議、而以該指示中央側之指示、關于國內食飼料需給及對日供給提出交換意見、此外關于本年度蒐貨對策、大體意見已告一致、該商議會議三十日仍繼續開會、關于糧穀對策物動計畫之具體方策、遂行協議云、

纖維主任官會議

經濟部於二十九日午後十時、在會議室舉行全滿纖維關係主任官會議、乃有經濟部及各省關係者約三十名出席、即關於統制棉花加工業整備配給機構、促進農產物之上市、再有棉布、配給紙、生產及配給統制等、加以指示、兼有質疑應答、再過午後二時、即散會矣、再者、對於農產物出貨促進之棉布配給、茲對糧穀出貨數量一噸、即以棉布幾疋之比率、於七、九十、十二月之農村配給棉布中、漸次配給、而此期間、對於米穀、乃於十月末前、對於其他雜穀、於十一月末前、完成契約數量之出貨此際、即完全截止也、關於此種實施、於縣鎭作配給票、即由合作社、互聯族、小賣商組合、社交易場、交換配給票、而行販賣云、

敵性資金清算數

基於管理敵產之要綱、為封鎖管理與敵產中之流動資金而於四月在滿洲中央銀行內所設置之封鎖敵產特別清算帳、於七月末現在受令封鎖數、為八百十八萬、四千圓、其內容為東洋煙草流動資金五百萬圓、汽車製造商株式會社本年度上半期[illegible]

日滿實協

第四次理事會

日滿實業協會滿洲支部二十八日午後三時、在大和旅館、舉開第四回理事會並第十五回評議員會、由經濟部抑生商事科長、神守滿鐵新京支社長、協會之馮支部長、高橋王兩常務理事以下全議員出席、報告東京經濟懇談會與日滿實業協會全國經過、繼承既東亞經濟懇滿洲本部與交協滿洲支部合同會、並關於該存財產處分及事務承繼等、協議午後六時遂散會、因此交協滿洲支部解消與東亞經濟懇滿洲本部完全合同云、

動資金百十八萬一千圓、而該封鎖資金之運用、貯金部之融資為五百二十五萬二千圓、一般貸出九十三萬一千圓、至於貯金部所有之融資分於敵性資金而為國策動員之計畫上乃對向國債之消化云、

輕金屬會社

利益金倍增

滿洲輕金屬、二十七日在新京本社、舉開第十二回定時株主總會、決定當期利益[illegible]

蒙古歲入增加

健全財政確立

【張家口】蒙古政府之歲入隨同治安之確立、資源開發之進展、經濟活動之活潑化、逐爭趨向增加之一途、形成政府健全財政確立之基本、本年度迄六月沿之歲入徵收累計為一九六六萬九〇七一萬、對本年度預算額三九一五萬八千圓之徵收率為〇五〇、比前年同期實績、對去年度總算額三〇四萬九千圓迄六月之累計一四六一萬三二九四圓、徵收率為〇、四九七本年雖預算增加、亦示極良好之徵收成績云、

股票行市

場況

雖接近月末循環依然明朗、該因明日禮拜、無積極的交易、買之買主集中滿毛、興亞均七圓稱新為實之瀚推、開行時新東一二三四圓四、鐘紡一五四圓、新鐘一〇二圓九、新船九四圓一、滿毛七六圓五、同新三六圓四、主力股仍呈閑散之場面、下市新東四圓五、鐘紡四圓、新鐘二圓九、新船四圓一、滿毛七圓二、新株七圓一、

奉天滿取（前場）

	開盤	收盤	大價	小價
滿取	[illegible]	[illegible]	[illegible]	[illegible]
新東	[illegible]	[illegible]	[illegible]	[illegible]
鐘紡	[illegible]	[illegible]	[illegible]	[illegible]
新鐘	[illegible]	[illegible]	[illegible]	[illegible]
滿業	[illegible]	[illegible]	[illegible]	[illegible]
同新	[illegible]	[illegible]	[illegible]	[illegible]
滿鐵	[illegible]	[illegible]	[illegible]	[illegible]
同新	[illegible]	[illegible]	[illegible]	[illegible]
營口紡	[illegible]	[illegible]	[illegible]	[illegible]
煙草	[illegible]	[illegible]	[illegible]	[illegible]
滿東	[illegible]	[illegible]	[illegible]	[illegible]
滿煙	[illegible]	[illegible]	[illegible]	[illegible]
電業	[illegible]	[illegible]	[illegible]	[illegible]
同新	[illegible]	[illegible]	[illegible]	[illegible]
新銀	[illegible]	[illegible]	[illegible]	[illegible]
商新	[illegible]	[illegible]	[illegible]	[illegible]
新船	[illegible]	[illegible]	[illegible]	[illegible]
五品	[illegible]	[illegible]	[illegible]	[illegible]
鉄材	[illegible]	[illegible]	[illegible]	[illegible]
南滿	[illegible]	[illegible]	[illegible]	[illegible]
同新	[illegible]	[illegible]	[illegible]	[illegible]
大興	[illegible]	[illegible]	[illegible]	[illegible]
同新	[illegible]	[illegible]	[illegible]	[illegible]

安東市況（前場）

	開盤	收盤	大價	小價
滿取	[illegible]	[illegible]	[illegible]	[illegible]
滿業	[illegible]	[illegible]	[illegible]	[illegible]
新東	[illegible]	[illegible]	[illegible]	[illegible]
取新	[illegible]	[illegible]	[illegible]	[illegible]
新鐘	[illegible]	[illegible]	[illegible]	[illegible]
滿鐵	[illegible]	[illegible]	[illegible]	[illegible]
電業	[illegible]	[illegible]	[illegible]	[illegible]
全新	[illegible]	[illegible]	[illegible]	[illegible]
營口紡	[illegible]	[illegible]	[illegible]	[illegible]
日畜	[illegible]	[illegible]	[illegible]	[illegible]
瓦斯	[illegible]	[illegible]	[illegible]	[illegible]
東拓	[illegible]	[illegible]	[illegible]	[illegible]
土木	[illegible]	[illegible]	[illegible]	[illegible]
滿化	[illegible]	[illegible]	[illegible]	[illegible]
工廠	[illegible]	[illegible]	[illegible]	[illegible]
全新	[illegible]	[illegible]	[illegible]	[illegible]
大興	[illegible]	[illegible]	[illegible]	[illegible]
滿毛	[illegible]	[illegible]	[illegible]	[illegible]
新帝	[illegible]	[illegible]	[illegible]	[illegible]
滿土地	[illegible]	[illegible]	[illegible]	[illegible]
特產工	[illegible]	[illegible]	[illegible]	[illegible]
朝新	[illegible]	[illegible]	[illegible]	[illegible]
同新	[illegible]	[illegible]	[illegible]	[illegible]
滿乙	[illegible]	[illegible]	[illegible]	[illegible]

哈爾濱市況（前場）

	開盤	收盤	大價	小價
滿煙	[illegible]	[illegible]	[illegible]	[illegible]
煙草	[illegible]	[illegible]	[illegible]	[illegible]

大連市況（前場）

	開盤	收盤	大價	小價
滿取	[illegible]	[illegible]	[illegible]	[illegible]
新東	[illegible]	[illegible]	[illegible]	[illegible]
滿業	[illegible]	[illegible]	[illegible]	[illegible]
新鐘	[illegible]	[illegible]	[illegible]	[illegible]
滿鐵	[illegible]	[illegible]	[illegible]	[illegible]
電業	[illegible]	[illegible]	[illegible]	[illegible]
全新	[illegible]	[illegible]	[illegible]	[illegible]
大新	[illegible]	[illegible]	[illegible]	[illegible]
五品	[illegible]	[illegible]	[illegible]	[illegible]
滿取	[illegible]	[illegible]	[illegible]	[illegible]
大新	[illegible]	[illegible]	[illegible]	[illegible]
鐘紡	[illegible]	[illegible]	[illegible]	[illegible]
新鐘	[illegible]	[illegible]	[illegible]	[illegible]
郵船	[illegible]	[illegible]	[illegible]	[illegible]
全新	[illegible]	[illegible]	[illegible]	[illegible]
商船	[illegible]	[illegible]	[illegible]	[illegible]
帝人	[illegible]	[illegible]	[illegible]	[illegible]

東京短期（前場）

	開盤	收盤	大價	小價
新東	[illegible]	[illegible]	[illegible]	[illegible]
郵船	[illegible]	[illegible]	[illegible]	[illegible]
同新	[illegible]	[illegible]	[illegible]	[illegible]
鐘紡	[illegible]	[illegible]	[illegible]	[illegible]
新鐘	[illegible]	[illegible]	[illegible]	[illegible]
帝人	[illegible]	[illegible]	[illegible]	[illegible]
大新	[illegible]	[illegible]	[illegible]	[illegible]
鋼管	[illegible]	[illegible]	[illegible]	[illegible]
日石	[illegible]	[illegible]	[illegible]	[illegible]
滿鐵	[illegible]	[illegible]	[illegible]	[illegible]
東工	[illegible]	[illegible]	[illegible]	[illegible]
日發	[illegible]	[illegible]	[illegible]	[illegible]
水產	[illegible]	[illegible]	[illegible]	[illegible]
滿業	[illegible]	[illegible]	[illegible]	[illegible]

（收盤時間一一時〇五分）

國債行市

廿九日

債名	每百圓	包括經過利息
第一次國建	[illegible]	[illegible]
第二次	[illegible]	[illegible]
第三次	[illegible]	[illegible]
第五次	[illegible]	[illegible]
第六次	[illegible]	[illegible]
第九次	[illegible]	[illegible]
第十一次	[illegible]	[illegible]
第十二次	[illegible]	[illegible]
第十三次	[illegible]	[illegible]
第十四次	[illegible]	[illegible]
第十五次	[illegible]	[illegible]
第十六次	[illegible]	[illegible]
第十七次	[illegible]	[illegible]
第十八次	[illegible]	[illegible]
第十九次	[illegible]	[illegible]
第二十次	[illegible]	[illegible]

家庭趣味

夫婦不和的剖析

家庭。是係包括父母子女夫婦兄弟姊妹等諸種關係組織成的。在這許多關係之中又以夫婦為主要的成分因為必先有夫婦關係。然後別的關係方能逐漸發生。古人說「夫婦和而後家道昌」這實在是極有見地極有道理的話嘗見夫婦之間。終年齟齬。不時爭吵。男有新歡遺棄者有之。女有私通潛逃者有之。離異的是普通情形。謀殺的也時有其事。還些種種的不祥事件。眞是筆難盡述。究其癥結之所在在婚姻制度不良之下。大概不外下列幾種原因。

一。婚姻不自由我國舊習對於男女婚姻。都是要由父母給主持的。所謂『父母之命。媒妁之言』是結成婚姻關係的天經地義地條件。假如不是經過這兩層手續便是言不順名不正的私自結合。為社會一般人所不齒。本來人的性質絕不能盡同。所以愛憎之情也因有異。父母之所愛男子。或女子未必就是子女所愛的。可是父母不管子女愛憎。硬作主張。當然就佳偶少而怨偶多了。

二、結婚過早：我國人對於子嗣觀念特別注意如果夫婦二人沒有子女不但自己憂慮老年時沒有人供養。死後沒人接續香烟就是別人也要加以譏笑。不是說沒幹好事損去兒女就是說祖上無德臨得報。而名之曰『絕戶』。『絕戶』這個名詞該是多麼厭人聽聞的。所以『不孝有三無後為大』便深。印入一般人的心目中。為此當父母的極願給兒子早日完婚。趁着年富力強。就能抱孫子。而享受含飴之樂。於是兒子將十三四歲。人事不知。就娶媳婦。但媳婦却必須能供驅使操作。擔當家務。為此年齡就得稍大一些。至少須在十七歲以上這樣一來女的性慾已竟成熟。男的還在幼稚。事。而夫婦不合。等到男的已長成。女的却因生理關係容顏早已衰老。男的也常因此而煩惡媳婦離着。遂致感情破裂。

（三）大家庭的作祟：五世同堂。九世同居。一般人都傳為美談。奉為楷模。於是大家庭在社會上是佔多數的家庭既大。人口必多。關係當然也就要複雜。一個新媳婦娶到婆家。除了丈夫外。還有公婆妯娌大伯小叔。大姑小姑。許許多多的人。俗語說『小叔多拳頭多。小姑多舌頭多』妯娌之間。易生嫉妬之心。婆媳之間亦多猜疑之事。本來羊羔雖美。衆口難調。家事繁瑣。豈能盡如人意。愛之欲其生。惡之欲其死。讒言閒語。每易生效。女家再不明大義。愛之以私。從而慫恿之。於是此一雙少年夫婦。每因此而演成同床異夢為寃家對頭。

（四）訂婚過早：訂婚過早其弊有如上述。訂婚過早為害當有過之而無不及。人之初生很難斷定將來之是否成材。即是肢體器官。在幼年與成人之中間。也難免不生意外。所以有的幼時聰慧。而成年後。肢體殘廢。器官損壞。還若是訂婚在襁褓之中。或垂髫之際。甚而指腹為婚不論在男女那一方面發生了像上邊所說的意外。當然很容易使夫婦間不能和諧。於是不祥之事因之而起。那又怪其然。

（五）條件不平衡。不平的事絕難不起糾紛。一個花似玉的淑女。嫁給三分像人七分像鬼的赤漢。一個聰明睿智風流儒雅的青年娶個痴呆傻瓜。不徒俚諺村姑一個豆蔻年華含苞未放的少女。作宿白髮蒼蒼的老叟類似這些種種的結合。多數是要發生波折的。我國民俗對於子女婚姻。在富貴者群總以「門當戶對」為條件。在貧賤者階層。多以金錢為目的。因之像上述的情形便容易發生了。試將花插在狗食裹。金魚放在尿桶中。還有不萎枯和渴死的嗎。伊誰之咎當然這不能責備無辜的青年男女。

（六）其他如有新歡。遺棄舊婦女有他戀。背叛所夫或因志趣之殊異。或因特性的難容或因其他特殊情形之誘惑之脅迫。亦社會上所數見不鮮的。但那都是些例外。不在本題範圍之內所以不能詳述。

流產的療養法

上

陳子薇

婦人妊娠。以二百七十日至三百日為標準期。滿二百七十日而生產的。為正產。不足二百七十日。或三月。或五月。或七八個月生產的均為非正產。古名半產。或小產。醫宗金鑑。又有胎兒成形。與未成形的分析。已成形的為小產。未成形的為墮胎。其治法無大區別。今沿新醫學名辭。通稱為流產其致病的原因。如外受跌撲磕撞。努力傷損。或傷寒時疫。熱邪傷胎。雖經一度流產。下期妊娠。亦決不能復或七八個月。無故發生流產每次如此。並有一定時期。是為習慣性流產。極屬難治的希望。並因屢次流產。氣血被傷。更容易招各種虛弱效。近年來患本病的很多。此等婦人。非但無生育子女的希望。並因屢次流產。氣血被傷。更容易招各種虛弱患。惟妊婦平素未受任何損傷。懷孕至三月。或五月。若妊婦年齡。未滿三十五歲療養得法。尚可全愈。已過三十五歲。流產五次以上。雖盡力調攝治療。亦多難奏性的疾患。今為民族生殖的增加。家庭婦人的健康起見特將各種久患流產的原因。及療養的方法。詳述於左。

一。原因。本病原因。約分為虛實二種。

虛性疾患。（1）婦人素稟虛弱。或患過失血病。或患過重篤疾患。病後休力未復雖能受孕。三五月後。胎兒益大。氣血不敷營養。便行須落。（2）妊娠惡阻太甚過期不愈。脾氣衰弱。嘔吐絕食。無水穀精華。滋養胎兒。胎氣枯瘁。（3）孕後不知節慾。房室過勞。相火熾盛。陰虛作熱。淫火灼傷胎元。

實性疾患。（1）子宮素有瘀血積聚。孕後妨害胎兒發育。阻障氣血流行。新血與瘀血互相衝激。月經時行時止。胎氣不安。久則墮落（2）妊婦素染花柳黴毒。受孕後。毒火逼於子宮。一朝毒性發作。胎兒受傷。流產必致不免。

一。療養。本病療養方法古來醫籍。多從虛症論治。未能盡善。今既明瞭有以上虛實兩種原因。便應分別治療。更宜對症指明調攝方法。療養兼施。庶幾可臻完善。

虛性疾患。第一項的療養古來有艾膠四物湯。千金保孕湯。黃耆散。山藥丸等。均為對症方劑。但不如產科發蒙的補天手飲。『日本片倉元周著』女科要旨的所以載丸。『前淸陳念祖著』二方功效確提可靠。湯丸並進再能加意珍攝。多食肉類。牛乳。雞子等。富於滋神的食品能全治。

女人和修飾（下）

女人既占家庭中乙重要性。關於她私的生活似乎也應有檢討之必要。按她的性質說。女人的愛好。和細心忍耐。底確是勝於男人。這三樣的比較。細心和忍耐。實用上雖遜於愛好。但是關係的重大。愛好又像勝於細心和忍耐。因為有了愛好的心。才能使一切的事務向上。女人愛好的心。最值得使她注意的。要算修飾。除去生育子女後。關於修飾不太注意外。在她的需用上。只能得到修飾的滿意。至於吃的。住的。即便縮食一點。即也未請不可。這種情形。也可說是天然的如果沒有這種情形。於她個人不但有了影響。並且與國與家。也有很不相宜的關係

在閱者看到這裏。一定要說這是小題大作了。一個修飾怎會與國與家還有關係呢。其實天下的事。往往是這樣。在一個不值得注意的地方。有時便隱藏着很大出入。女人的修飾。也正是這其中之一。

天既付予她好修飾的心。當然就有付予她的用意。男人對於女人。所喜愛的。多數是一種美的觀念。無論如何漂亮。如不能修飾適中。絕不能取得對方的愛心。如不構成夫婦互愛的事實。恐怕在生產子女的結果上。便有很大的影響。因為由此而生的兒童。較之由美感而生的兒童。於智力方面。也就有了區別。並兼兒童有生來。即富於模倣性。他的生母。又是他唯一的模倣者。她要弄得邋遢。他自然也不能另外伶俐利。兼染既久。自成習慣。一旦長成。像那樣邋遢成性。不惟作事上。要有缺欠。即於為人上恐怕還須國家得給他來個整理的矯正吧。有了以上的情形。能說是與國與家。兩無相關嗎。

在女人的修　。也有男人認為那是冶容的。不過在這種情形下。普通男的心理。無妖冶的情形便巳。至於使他的太太故學摩登。而反歡迎的。那到是尚所未聞。所說的修飾。並非天天要用幾打香水。或幾打雪花膏。盡量塗抹。才算修飾。尤其是在這節約的聲浪中。如果那樣。也非所宜。只要能盡些人工。使人不致見生厭。那麼。並保持着衣履的清潔。在這修飾上。已經盡到其責了。（鏗辰）

丈夫對妻子態度

要體諒·保特愛情

做丈夫的對於妻子。偶而有語言齟齬之處。或意見參差時。做丈夫的應當回想未婚或初婚之時。在那時雙方的感情。是何等的甜蜜。何等的濃厚。彼此間更是何等的體貼何等的相諒。舉止間是何等的殷勤。何等的溫柔。言語間是何等的雅馴何等的婉和。當你有意見時一而再再而三的回憶下去一定可以意氣融和。便覺得妻子的可愛可親了。無形中便把不滿意的事情。拋到九霄雲外去了。

▲做丈夫的如果好賭好玩天天中風白板發財四喜。夜夜許花獵色。酒綠燈紅。直至。席闌人散。方才扶醉回家。那時你的妻子免不了色損秋霜而是憤懷。這時做丈夫的切勿動怒。或發火。或滿肚子的不高興。你要知道這完全是妻子的好意。完全是做妻子的希望丈夫向上的心情。假若做丈夫的能還善改過。如此便是一生的幸福

▲做丈夫的每當從辦公室回到家裡時。看到了操勞滿度的妻子。應當予以安慰之詞說。說笑話講講故事。引起妻子的歡樂趣。使他忘掉一天的勞煩。在故事笑話之中。方可「寓莊以諧」「寓諧以莊」。在兒女之前。也可以暗示做人之道。糾正錯誤觀念。

做丈夫的若要妻子信任的話。必須要做到「事無不可對妻子言」的地步。大凡夫婦間的失和。多從疑字而起誤會一生。無論怎樣的說明。怎樣的解釋。總是很難解釋的所以做丈夫的。對於任何事情。應當對妻子開誠佈公。實話因為欺騙。虛偽。掩飾。是不能長久的。一旦拆穿了你的謊言做妻子的一定會不信任你。這時你們的愛河。一定要發生波瀾的

▲做丈夫的如果服務社會終日忙得了不得時。那麼週末什麼天倫快樂。什麼家庭之樂。但無論何如。最少限度也要在一星期裡請你抽出一天的工夫。陪妻子看一次電影或逛逛公園。或吃一次晚飯。敘一敘家常。開一次家庭歡樂會。這樣會增進家庭間。夫婦間的幸福。

▲做丈夫的對於妻子應當原諒。應處處要替妻子設身處地的着想。才能維持永久的愛情。譬如當你回到家中時看到桌上雜亂。果殼滿地。食物的骨屑。縱橫凌亂。不由的勃起火來。可是慢着慢着。你應當立刻替妻子設想一番。想想妻子一天到晚繁忙的工作。是何等吃力。管理孩子是何等煩勞。一日三餐。又是何等雜亂。想到這裡。那麼只好將就了些不應責備妻子。而且還應該幫助她。原諒她。體諒她呢。

做丈夫的。每當晚間睡覺的時候。不當再談辦公室中的煩惱。家庭經濟的拮据自已收支入不敷等。一對很好的夫妻。往往會因在共枕的當兒。為了談話的衝突便要失和了古人說。「上床夫妻下床君子」。可知夫婦在床上。一定要應該談及家常的。如果儘是不斷的談個不休。一不但會使對方睡得不耐煩。而嘮叨總是難白起來。這是何苦來。

夫婦間要保持永久的健康的性生活要保持當精神的愛慕。這個標準是萬萬要奉行的。假若不遵守這個性生活的新鮮不但戕害了自己的身體而且還要深深的對不住賢淑的妻子

▲做丈夫的最好多不要大夫跟妻子在一塊兒。因為無論怎樣好的小菜天天吃也不過如此。甚而至於要嫌惡厭膩的反作用。夫婦偶天天在一塊兒。與吃小菜又有何異呢。俗語說「小別勝新婚」。這句話是很有意味的因為每隔幾十天相聚一次實在覺得愛戀的情形。就和新婚時一般無二做丈夫的能夠這樣實行這種辦法將來一定會得到生幸福的幸福（玄姬）

秋風起蕭瑟

活潑的玩着笑着的一羣小天使

女人衣服之顏色

宜按·個性·体格·

婦女們的服飾的顏色。不獨以能增加個人的美觀。並且亦足以表示天性的趨向。所以生性幽嫻者多喜淡雅的顏色。生性淑蕩者。多喜穠艷的顏色。這是人所共知的。至於眞正的美觀。應當審其顏色是否適合於自已的面貌或身段。然後決定。再穩選相當的顏色。以作襯托。現在我將衣服的顏色。加以配合述之如下。或亦為好美之婦女所樂聞者。

元色。即黑色。男子及老年婦女。常用此服色。而青年女子之具白面目者。看看則更為美麗。舊其美的表現不在黑色之『原有美』而在黑色之『烘托美』。這種烘托。無論什麼顏色皆具同樣功效。尤其烘托鮮白色。美則更顯他如以黃色。橘色桃紅等色為烘托。也各有美嘗其人的姿首不一。烘托之色也隨之而異。

白色。白色。然而所謂白色。不純白色。婦女在夏季時。多喜白色。然而黑白色以烘托美觀不如黑色與襯托。如其所宜乎白色衣袖間。細細點以紅色。甚為美觀。但是白色不能兼其他多色。只可以之點綴而巳。白與紅色。則顯活潑。白與綠色。則顯嫺淑。白與黃色。則顯高貴。紫與藍則並不美觀。（公奇）

治癒淋病花柳

啓者敝人原係商人久在各埠作客、終年過著他鄉為家之日多、放蕩形骸、尋花問柳之事在所難免、遂致身染毒症、初起之際即患破傷雖經各名醫診視服藥多劑、毫無見效繼又注射藥針亦未見效果、所患之處寸效未發、後更愈加重、流濃血痛苦萬分重病在身一年有餘茲經友人介紹、鴻春藥店所售西黃丸專能療治此傳染身體毒症經因而服用每晚服用一次七日之後卒將下疳淋濁等症遂而購買兩袋服用不足半月、又將久治不愈之淋病亦為除根服用此藥之際覺藥力平和毫無他項流弊、決少痛苦、自此之後健全恢復照常工作且家室同服此藥亦為之全癒、喜出望外敝人實感激無涯、請登諸報端用昭證實、有患斯症者、希往購服而知言之不謬、也該店所售西黃丸小盒六付、六元大盒十二付八元外埠函購另外郵費四角附以奉開鴻春藥店、開設奉天大西城門外電車路西樓房、便是患者購藥請將病狀書明

鳴謝人 劉福德謹啓

至急募集滿人女工手

一、年齡 一六歲以上
一、資格 身體健康素無病者
一、員數 共五〇名
一、待遇 優遇本人來談時當面決定之
一、募集 自康德九年八月二十二日
（限奉天市內居住者）
希望者請速來左記地接洽可也
奉天市大和區春日町第十三號
滿洲武田藥品株式會社
電話（三）四六二二（三）五八五八

認可證數第四五二號

地照紛失聲明

啓者敝人早年經先父領四合堂領名特等四三八號計地壹畝五分壹厘又同甲等六壹六號趙明與領名計地壹畝五分壹厘又同甲等四六號趙秀亭領名計地壹畝參分六厘又同甲等六參四號趙萬林領名計地壹畝四分壹厘又同乙等五六參號趙振知領名計地壹畝參分六厘又同乙等五七五號趙紀領名計地壹畝參分六厘又同甲等四四七號李桂勵領名計地壹畝參分六厘又同甲等四六七號李桂勵領名計地壹畝參分六厘以上所有各段土地永租執照不知何時紛失除向管轄官廳請求另行補發新照外合行聲登無論落於何人之手概作無效特此聲明

奉天市小西區小西街五段九一號二戶

聲明人 趙 恒

聲明離籍啓事

今因不肖子王化千不守子道屢次在家擾鬧家庭萬分敗壞家長名譽非惟不聽家長訓教且復傷害生父身體忤逆之深莫此為甚歸人忍無可忍乃於本年八月二十二日依法使其離籍今後王家一族與王化千完全斷絕一切關係其妻穆那秀亦隨王化千相偕同出此後彼等在外一切行為歸人概不負責恐未週知特此聲明

王 人 堂 啓

公示送達

原告 趙純福 趙胖子 趙樹臣 趙福臣
趙銀珠 趙蘭英
原告兼右法定代理人 趙王氏
被告 趙德發 陳景靑

右當事人間康德九年（來）第一號損害賠償請求事件向被告聽行送達之左記書類保管於本院到處遲行收領為荷

記

民事言詞辯論期日傳票及答辯書催告狀訴狀副本

康德九年八月二十五日

錦州地方法院義州分庭

書記官 李 行 方 印

注意 右開書類未受領時以康德九年九月十六日該書類於法律上視為送達

公認

當日教師滿洲首創學費低廉寄宿完備隨時入學額滿截止

奉天 國光女子洋裁學院

科別 本科一年（全教寄）夜班半年（日滿英漢洋裁各班）

院址瀋陽區一心街六段一大號

奉天 崇文學院招編生級

初等科、商業科、簿記科、均限優級卒業或同學力者備有宿舍鐵路割引簡章附郵票六分即寄

院址大南街關帝廟

新學期 開始九月一日

日本語 專門 日滿教授 書院

附簿記專修科二期現已開課隨時入校

備有簡單宿舍即報撥班生發團度隨時入學遠道通學由本院給與定期乘車減價證

地址奉天瀋陽區一心街一段九四號 電話（四）三三四

良醫朱維翰大夫

啓者歸人內子因榮霍失調初時患經血病後轉成肺病屈指已有十數月之久行動艱難數成聚人百方購西藥各醫診治皆未奏效焦灼萬狀幸有友人指示往奉天大西邊門外一裏路吉人堂之大國手朱維翰先生診治服湯劑未及數劑果然名不虛傳大見功效朱出一星期當然如初飲食睡眠行動爽快後歸大子小鍋又因患渴身體發燒便溺見紅後即沒藥無效當時又經朱大夫診斷說明病症相心三日即得全癒確合家欣慰往外甸同重生保全之生命因無以可報遂登報藉鳴感謝並代為介紹患者前往診治便知智之不謬也

奉天市小北街四段十五號

感謝人 柴 景 賢

消化不良

三共 SANKYO

大可食壽特增

TAKA-DIASTASE

消化酵素之高超

將日常所取之食物，要完全分解消化，是乃最重視之問題，如果忽視之，而漫然的服用榮養藥物，則不免徒勞也。消化酵素之綜合劑『大可食壽特增』因含有食物中之重要滋養分，即如澱粉，蛋白質，脂肪，纖維素等，所有消化酵素，故可賦活胃腸機能，發揮至上的補充榮養効果，所以博受醫家推獎者焉。

三共株式會社 本社 東京市日本橋區室町
滿洲三共株式會社 奉天市奉平町一
出張所 大連市台山町四一〇〇

歡迎主顧 大連 優待團体

裕和旅館

奉天市東鄉町十五番地・電二三八一九一

郭氏醫院

晝夜接產

院長 郭文高

內科小兒科產婦人科及其他一切

產婦人科有女醫師郭李淑任

電話四一三九三一

地址奉天城內鐘樓南明湖春飯店東隣

已達三十多種

若素教育掛圖

教育界所必需的教育掛圖，敝社在不遺餘力努力之下，其種數盡量使其增多，將來也許達到數百以上也未可知，現在已達三十一種，該種即為此次大東亞戰爭，收赫々戰果的夏威夷大海戰圖，為早日普遍全滿起見，兌換率使之便宜，請熱心教育諸公努方兌換吧！

兌換方法

一兌換券已裝入若素包裝盒內，三百錠者一張，一千錠者三張。

一將兌換券寄至敝社，即奉上教育掛圖一張。

一兌換券六張，兌換掛圖一張。

一「滿洲國地圖」與「ハワイ大海戰」，均用兌換券三張，換一張。

一郵資歸兌換者負擔，以郵票代用

一來信須註明名稱與地址

一私人商號亦可代理兌換

奉天市信濃町十七號 若素製藥株式會社

K.2

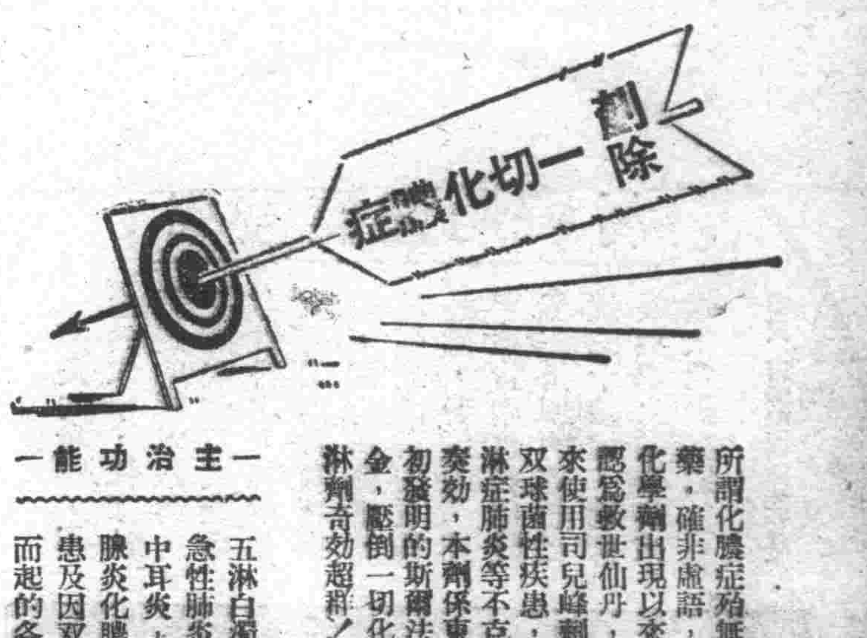

主治功能

五淋白濁除根
急性肺炎立癒
中耳炎，扁桃腺炎化膿性疾患及因双球菌而起的各雜症

所謂化膿症殆無適當藥，確非虛語，惟自化學劑出現以來，便認為救世仙丹，但向來使用司兒峰劑對於双球菌性疾患，頑強淋症肺炎等不克徹底奏効，本劑係東亞最初發明的斯爾法比利金，壓倒一切化學治淋劑奇効超群！

（東亞首創的斯爾法比利金劑）

得利克膿

三十片裝・一百片裝・各大藥房均有出售

奉天・哈爾濱 田邊藥品株式會社

秋是何等的爽快？

家庭·職場·要昂揚起來勞作的精神

演劇是綜合藝術

天才者纔能編排導演

你不要輕視演劇，因爲劇是綜合的藝術，能編劇演劇的人。那人必有天才和藝術的本領。『生活的本身就是一幕戲』。而所謂的戲劇則是戲中串戲了。照理做一個人都應有演戲的天才。然則不然。普通人只能在會社上邊演種種戲法而不能在銀幕或舞台上演戲。這因爲。只有演戲藝術的人只能演正面的戲劇而不能演反面的戲劇。天才是生命的。而藝術則須由自已去學。綜合演劇的藝術。約可分爲下列數點。

（一）實踐。我們知道。無論何種學問的理論。都是從學者實際經驗而得來。沒有經過實驗的『理論』只能算是『假說』。單知理論而未經實驗的人。彷彿一只美麗好看的瓜。外表是中意了。可是還不敢斷定它的內部究竟如何。還必須由買瓜的親自剖開來嘗過後方能斷定瓜的好壞。賣瓜的說瓜好是沒有人相信的。爲官是如此。當律師是如此。醫生是如此……天下的事。都不能逃此公例。演戲當然也是如此。一個電影演員從愛好戲劇開始至從事於水銀燈生活約有如下幾個步驟。

A、愛好戲劇的動機。萬事必須先有動機。而後始可着手進行。踏於成功之境。

B、學習和修養。有了動機後開始學習。那導火線雙管齊下的。學習和修養是要不可忽略的。一而從事於生活和思想的修養。一個人對於生活的觀點和思想的純正是萬不可忽略的。

C、開始舞台生活。學識和修養都已具備就可以加入劇團開始舞台生活了。初上舞台切不可夜郎自大。胡亂的小孩就想跟大人跑。非但不能成功。還會跌得頭青臉腫連爬也爬不動了。初出茅廬者應該處處謙虛小心。

C、試作銀幕演員。舞台劇一功後。必有善於啓發當人的製片商或導演來請你現身銀幕。你自信能力已夠。不妨應聘試拍。然而你須記住電影和舞台劇不能相提並論。舞台劇演得好的演員在開麥拉前不一定就能討好。從舞台跨上銀幕。這又是一個新生活的開始。更得小心在意。學習比舞台劇更高深的電影演技。不可一絲忽略。更忌向前當演員們的實驗子。更忌因爲演的角色不重要而不滿。要知不重要的角色演好後。才能當次要的配角。以至於主角漸漸引起人家對你的注意。（未完）

滿語存疑

黃米飯 刺刺（阿穆蘇）

（膳）補達

（飯）郭勒和安補達（乾飯）

烏雞安補達（稀飯）

烏雅安刺刺（臘八粥）

呼烏（粳子粥）

蘇穆蘇烏（湯飯米湯）

補達衣瑪珂（純米湯）

雅禮（肉）

烏蘇嘛恩車珂（頭下類）

杏奮因雅禮（臉子肉）

西勒達雅禮（精頭肉）

郭畢希牙雅禮（水肉）

諾葉珂恩雅禮（裡脊肉）

科學雜俎

談珍珠

（趙仲璵）

珠者。陰之陽也。故勝火。邪爾雅所謂西方之美者。有霍山之多珠玉焉。考越俗以珠爲上寶。生女爲珠娘。生男爲珠兒。綠珠之字。由此而稱。見述異記。東夷俗以瓔珠爲財貨。或以綴衣縫頭爲飾。而不以金銀爲珍。見魏志。夫珠之見貴重於人世。由此可推知矣。蓋珍珠一名眞珠。乃蚌及珠母所生之珠也。色白如銀。發五色光彩者尤貴。或以入藥。稱爲藥珠。亦可用人力種之。謂之人造珍珠。其始因有蚌內所生之物。砂粒等物侵入。蚌體受其刺激。當以膜襞摩擦。泌除其圭角。其所分泌之眞珠質。即附加於物體之面。久之圭角消平。物體漸大。光潤滑澤。遂成珍珠矣。茲將採珠養珠及珠之名類等分述如下。

一、蚌及珠母

1、蚌爲軟體動物殼片爲長橢圓形。色紫黑。大者長八九寸。內體扁厚以鰓呼吸。質硬能掘土。產於淡水中。內面平滑有珍珠層。能產珍珠。又可用人工作球形卵形及人形之過模納入其外套膜。與介殼間。使歷久裝成珠質。而得異形之珠。殼之褐色。微帶蒼黑內面之珍珠層甚厚。產珠最美。世人多飼之。以種珠。亦名眞珠貝。我國種珠。則多用蚌。佳者薄。可鑲於窗櫺。俗稱明瓦。又研之爲粉。名蚌粉。可入藥。考說文云。蚌屬蜃。珠者也。一名含漿。2、珠母爲蚌屬殼似四角形。其頂偏於一方外面。粗糙作暗

萬靈供養碑

在永陵東方十八杆崖棚村茶棚菴龍頭山之南麓。日俄之戰花田仲之助中佐（花大人）總帥滿洲義軍及第一軍之右側。牽制俄軍給與作戰上多大之功績。戰爭終了。在興京交與義軍。由奉天總督爲之解散。中佐以八紘一宇之精神。敵國不分。即人馬之犧牲者。於明治三十八年十月建碑而供養焉。

史蹟巡陵 20

渡邊三三

·古墳塋·

永陵寶城之背後。啓運山森林中。自然石及砌石上部形成土饅頭形狀。有小大無數之坟塋。而被埋沒於幾百年之落葉間。啓運山爲永陵之聖域。祖爲神聖。清朝時。禁止斧鉞入山。至於埋葬亦不許可。此坟無民國以前之坟。而爲清朝以前明代時及建州女眞之故地耳。

由推量此山麓爲當時建州女眞豪酋之墳塋地。實屬適當。

清朝由五行思想上見地。祭四祖時。景祖以上。祖先不明。地址而成相當困難。當時成爲佳話之瑞徵建州。

左衛初代名猛哥特穆在四代創造時以猛穆之位置而祀之天命九年太祖將景顯二祖之陵墓而由赫圖阿拉遷於遼陽之東京陵并祀之。赫圖阿拉之葬讓在啓運山之麓。順治帝時又將建州故地之二祖改遷於永陵。現今東京陵尚有太祖之弟舒爾哈齊。及太祖之長子褚英等之坟墓在焉哈赤巴雅喇穆爾哈齊。太祖之中宮皇后葉赫納喇氏。孟古哲於萬曆卅一年崩。葬於尼雅滿山。尼雅滿山爲啓運山之舊名。啓運山麓。幾百座之古墳爲女眞族之坟墓。歷時幾百年而保護之。成爲今日貴重之資料焉。（完）

南濱悲歡譜

索羅門群島的風箏釣魚

索羅門群島是英屬的澳領在戰前是從英國澳洲政府派遣官吏。來統治該島。首府是乏拉幾僅有少數的歐美人居住。他們藉着原住民的無智。使用價格低廉的刀類麻布。以不可言論的比率。强制的交換原住民的椰子實及各種貴重物品。頗可驚人的顯示着掠取的手段。群島除歐美人居住外。與南洋各處同樣的以中國人居住者爲多。很遵守要領的生活在島內。而吸收甜蜜的汁液。

我們無敵海軍。在展開索羅門群島附近海戰的時候。把英美聯合艦隊。完全無遺的擊滅。收成赫赫之戰果。而響徹全世界矣。

對於原住民的處理。根本取極端的彈壓政治。有時不用青紅皂白的。把原住民捕來。實行無期限的强勞動。或制者有賓式公開的絞首臺。拿這個就能簡單的把他們制服。我們觀看耶里刺克鳴倉布啦得所著的『索羅門群島旅行記』內所敘的『原住民雖然漸次的受這種處分。他們不但沒有恐怖的顏色。反而若無其事的跪在臺上。同伴相顧微笑着。據一般親光人說。他們好像有一種特殊的興味。這完全當做笑談的態度。把他們一人一人的置於死地。我們雖然要笑話原住民的無知蒙昧。然而我們東亞人對於歐美人殘虐殖民地政策底下所犧牲的原住民。不能不洒把同情淚。來讀這部書的

卻說在這索羅門群島所盛行的。天下獨一珍奇的釣魚方法。首先把丸木船搖到一個海灣內。停在比較舒適的地方放起他們原住民所特有的風箏。在風箏尾端連一長線。把適當的蜘蛛網。作成一團。粘在線的尾端。放在海中而做魚的餌類。原住民把風箏上下搖動。浸在水中的蜘蛛網上下浮沉。看來好像一個水蟲。在水面浮漾着。在這周圍的魚類。以爲是上好的餌料。上前一口咬住。蜘蛛網終於粘在魚的齒上。吃驚的魚。雖然極力掙扎。可是網已經進入嘴內。一方面在丸木船裡。一邊監督風箏。一邊看着暢快無窮的原住民。急速開始降落風箏。手裡拿着風箏。臥在丸木船裏。接續的然後把魚鈎提起。准有出人意料以外的大魚。當地原住民頗有愁悶之槪。唱着極悲壯而愁揚的歌歌。海面平靜着。他們好像忍着以往的痛苦。在乏拉幾旅館的庭院。觀看這樣消沉在夕暮的異邦人。不禁引起懷鄉之感（關寶信譯）

舊劇之類別

（鷺廬）

我國戲曲門類甚多。其發源槪出崑曲。崑曲以元朝爲最盛。明代始有傳奇。傳奇較元之雜劇又進一步。演至清朝。因南北省語言之不同。腔管之迴異。更兼風俗之別。於是戲曲之音調各隨本地鄉風而離出。以故有所謂之粵調。漢調。湖廣調。徽調。秦腔。一時並出。迨至乾隆年間。北京一般士大夫始肯定上乘戲劇。茲將類別列後。

（一）崑曲。明朝嘉靖年間。有江蘇崑山縣人魏良輔及梁伯龍其人。天才聰慧。潛心研究。於海鹽。弋陽二調之中改良。加以笛子。鑼笙。絃子。琵琶。提琴。九雲鑼。檀板。於武劇之外更加唐鼓。單皮。大鑼。小鑼。大鈸。小鈸。哨吶。海笛等樂器。曲調靜穆。音律婉轉。脚本皆有名文學之手。以故曲白雅典含義深遠。能佔文學上之價値。堪稱高尙之藝術。清朝乾隆盛極一時。直至二黃腔出現始見衰落。光緒年間。榮慶社崑班來京。傑出人材名韓世昌。陶顯庭。王益友。侯益隆等露演。經一般文化界名流爲之提倡又復振起旗鼓。大爲知識中人所欣賞。

（二）弋陽腔。爲江西弋陽獨創之調。又可謂崑曲之一種。其聲高吭洪亮。堪稱曲中之黃鐘大呂。惜爲單調。無笛管樂之陪襯。在清咸同年間甚盛。一般士大夫皆以唱幾句弋陽腔爲高雅。

（三）高腔。發源於河北省高陽縣。與弋陽腔相類。聲調樸直。當年名老生郭寶臣。名小生侯益太。名丑王瑞長。在榮慶社最享盛名。

（四）梆子。此調發源於山西。又稱勾腔。樂器用胡琴。此調流行於山西陝西之鄉間。後又分直隸梆子。京梆子。其調悲哀。老生郭寶臣最負盛名。

（五）南梆子。崑曲中梆子名之一。爲吹腔之類。其曲調源於江蘇句容地方。今日雜於二簧曲中。爲皴腔。

（六）秦腔發源於甘肅。腔調類似梆子。當年有名之角色爲魏長生及陳銀官。今日之西路乃秦腔之化身也。

（七）二黃。二黃者係指湖北之黃岡。黃陂二縣也。以湖北調雜以漢調。粵調。徽調。故有湖廣腔。徽腔二黃之別。據前輩稱。程長庚爲徽腔之領袖。王九齡乃湖廣腔之泰斗也。蓋兩派音韻略有不同。此輩非內行人不知也。二黃腔自乾隆年間入京師。首創人名高朗亭。初組三慶班。彼時崑曲。高腔。二黃。秦腔並演。迨至程長庚。余三勝。張二奎。張奉官。盧台子等名伶輩出。新興脚本續續而出。或以列國三國作藍本。或改雜劇崑曲。以致二黃壓倒一切。絕消同光四朝。無時不在興盛中。可謂二黃班之黃金時代也。至如下乘者。影戲。托吼戲。老調梆子。半班戲。評劇。秧歌等。曲白粗野。作工腐劣。誨多淫蕩。都下人士咨歸之而不欲觀也。

老的表示 梅蘭芳蓄鬚

三四個月以前。高占非從香港回來。我在國際大飯店和他見面。我第一句就問他。『梅博士怎樣了？』『還好。還好。不過他早已留了鬍鬚留得很長呢。』這麼一說大家都愕然。知道的人都笑道。『難爲人生滑稽。』老高卻然繼續說。『這個年頭兒。在香港也算苦啦。一天吃到…』

兒。正是他的保護色。也很不容易了。他的鬍鬚那天陳雲裳聽見我們把梅君的事。都在座她們又關心到胡蝶。梅和胡蝶。同是留港的問題人物。

一個謠言。梅和胡蝶海輪遇險。望眼欲穿。使人悵惘不已。

然而回了一位御風列子。千呼萬喚的梅博士。別來無恙。而隔海上。當時在大場飛行場去接的人並不多。事前嚴守祕密。申報發表特訊最早。申報當事趙叔雍。現任上海市府祕書長。就是捧梅最力的人。那天他和梅夫人福芝芳一同去歡迎的。

在幽靜的馬斯南路梅寓。梅很纖地出來會客。哦。五年不見。果然老了。憔悴了。特別是嘴唇上一撮黑鬚。分明寫出他在亂世中飽經滄風塵。

『勞駕。我在廣州等飛機等得快一個月。有勞大家盼候』。

說話聲音很低。有人他問有無容台的意思。他就指一指鬍鬚微笑。『目前我需要的是休息。』

『不久我很想回北京去我懷念北京』。

望着窗外的晴空。他勾起濟濟的鄉思。兩的鬍鬚森然垂垂老矣。但是他蓄的鬍鬚一雙手。還是那麼柔白柔嫩。手的表情中代一切言語。猛然想起小時的名句。

『名都風景惟秋色。』『亂世人才比菊花。』（勝謝子譯）

醫學的驚異·「有線屬的麻醉」

德國有名外科醫萊鳥德教授。在『德意志外科醫學雜誌』上。最近發表以『心臟及肺的盲管槍傷』爲題。發表了足堪驚人的醫學記述。據該氏的報告稱。負傷者中。由肺部以手術取出槍彈者佔多數。此種手術和實行心臟手術。同稱是用『有線屬部麻醉』的一種特殊麻法施行的。而患者也都能勝其與勞漸次恢復其正常健康的。即由肺部槍傷用此手術不至引起其他病狀一點觀之。也足確有值得驚嘆的必要。

嵌貫在心臟內部。滯貫在心臟的四周。由於貫入于彈部分能引起阻障心臟翻能。也是稱爲心臟盲貫槍傷的。實無異明。許是因爲小槍子彈雖未直心臟盲貫槍傷時的症狀。實屬重要。所以不可不作詳切觀察的。是以非參照異物解剖學上的正確位置。和使照愛克司光線的照射不可。似此極端近代醫學之粹的報告。無論對什麼樣的重症。都有治癒的可能了如此外科醫學。自世界大戰勃發以來。已經有驚異的進步了。

保守信用

掘男

信用是人生處世之至寶。有了可貴的信用方才有完全的生命。它不但可以使你的人格高尙。還能夠在你週難時拉你一把。所以吾人有了信用。是强於有金錢有勢力的。不然。要離有了信用。那麼他簡直在世界上無立足之地。攻擊。輕看。辱罵。斷絕交往。這許多的反應。都隨之而來。實在是一件不得了的事情呀！

信用既然如此重要。當然要設法保守。可是保守信用。不僅是不說謊。不撒人。不做營私舞弊。損人利己等等關題事情。就是在不知不覺中。也很容易把信用失掉。如同輕忽意情。信口胡言。作事不慎等。一切小事也常常會毀壞了我們的信用。所以我們若能想保守堅固的信用。那就必須注意以下幾種我們素日所不常注意的小事。

（一）勿取公財。凡公家的款子。雖分毫釐都不可佔用。雖然你想還可是恐怕你尚未還之先。官府來提取。至於根本就不想還那尤其是絕對不可的擧動。

（二）勿暗取利。爲公家或別人辦事。或購買物品。切不可暗中得錢取利。這不但有損德行。而且還要毀壞你在社會中的信用。早晚你自己要因此受害的。

（三）借錢守信。若非萬不得已。總不可向人借錢。如果借了。就當及早償還。在未還以前。應當時常紀念。不可疏忽遺忘。無論是向人借錢久不償還。或日久遺忘。都是能毀壞信用的事。

（四）不可賒欠。買物的時候。除非不得已總可以不賒欠。若是賒欠了。就當竭力及早還清。寧可節衣飾食。不可久欠賒賬。

（五）愼重代管。你若代人保管錢財或物品。萬不可挪用或使用。也不可轉借他人。恐怕在你尚未補還或收回以前。託你保管的人。前來索取的時候。你不能立時交付他。何况物品還是能破損的東西呢？所以更應注意。

（六）賬目宜清。爲公家或別人經理的賬目應當清清楚楚。不但不可作僞得利。也不可因大意以致有絲毫的疏忽遺漏。這樣最能毀壞信用。

（七）儘早謝絕。別人託付你代辦甚麼事。總要先酌量一下是否能辦到。若是估計不能辦得完善。就不如及早謝絕。若應許代辦。就當盡心竭力去辦成。萬不可聽人家客氣。以後作卻不成。這是與你的信用極有關係的。

（八）萬事勿僞。無論在甚麼地方。甚麼時候。辦甚麼事。與甚麼人來往。總要質誠信實。寧可受別人的欺騙。不可欺騙別人。不管在何種情形之下。總不要帶着假面具。巧言令色。

（九）爲事宜誠。在自己的事工職業上。不論是爲自己。或是爲公爲他人作事。總要一樣的誠實。殷勤。認眞。忠心。這是保守信用上。最堅最有效的方法。

周璇之謎·死生之謎。

對於周璇的死，人自死消息。在尙未得到確實以前。我們不敢十分肯定的說周璇是死了。而且十五日的南京報上也載稱了如下的一段『周璇雜拾』。

消息沉寂已久的銀壇紅角金嗓子周璇。前傳自殺殞命。茲經證明不確。且喜訊傳來。近將赤繩繫足。對象爲柳中浩的兒子乾哥柳和鏘底下又寫着道。

自然是自由戀愛。不過乾爹柳中浩對兩小的結合。堅持反對態度。前途未許樂觀。

照此。則如柳中浩的披露。上面所說的『堅持反對』也許是一個原因也未可知周璇的生與死。眞是一個『謎』了。

南洋婦女生活繪卷

·提包與鮮花·

至於『手提包』爲印度這夏婦女最習慣的必攜物。尤其是新年時節。更要以新代舊。華僑商人。爲了滿足『新錢』的奢慾於爪哇。於正月之數月前。即預備許多絹織物等的手提包。色彩不一。鮮艷美麗。益爲婦女們的喜愛。

當夏國地方人們。雖終日熱汗塗面。但另具情趣花卉百草。隨手摘採。飾於頭上衣襟的少婦女郎。芳香馥郁的氣味。益增旅行者的留戀忘返。

·更紗的衫衣·

『檳榔』爲荷印人民。最普遍的嗜好食品。道傍路上鮮紅色的吐沫。實爲外國旅行者所驚。

『爪哇更紗』爲爪哇婦女一手製成。質料花彩。均很適宜。但價格高貴。月給較少的一般東印度婦女是不能輕易得到的。所以她們普通的服裝。多穿用人絹製的上衣。（簡袖汗衫。似滿人婦女襯衣）和粗紗製的下裙。腰間圍以『腰卷』。玲瓏細腰的美人服裝。似日本的『和服式』。又爲滿服『上衣』之風。

學校應備的教材

師長的教導，學生的求學，除了所規定的課本以外，是應當備有大量參考材料的，其中最主要的則爲教育掛圖，因爲掛圖能幫助師長講解的更能透徹，費解的學識學生自動也能明瞭，現在掛圖的種類已達三十餘種，請師長與學生聯合起來趕快兌換掛圖

奉天 若素製藥株式會社

若素教育掛圖

掛圖目錄

以上不及備載略去

第一六號 高粱
第一七號 牧羊
第一八號 機械農業
第一九號 鳴虫
第二十號 野口英世
第二一號 岩石的埋
第二二號 滿洲畜產要毛皮獸
第二三號 熱河地方的沙漠
第二四號 飛行機
第二五號 滿洲國地圖
第二六號 從煤田產出的植物化石
第二七號 滿洲國的忠靈塔
第二八號 君が代
第二九號 馬的種類
第三十號 木材
第三一號 ハワイ大海戰

莊嚴淨土貝葉悠揚
內蒙草原中之喇嘛極樂世界

曼陀羅廟燦然落成
殉教史上溢滿喜淚
顯官要人均參列落成慶祝式

【海拉爾】所謂國內百萬蒙系民衆之七十年來的宿願、餘有血淚、垂於四半世紀之喇嘛殉教史上、於今流有喜淚、具有佛敵調伏、赤魔降伏之宿願、而於興安北省西新巴旗那馬克里所建立之時輪金剛佛、曼陀羅大伽藍落成慶祝式則自九月一日午後二時、於省內有力喇嘛五百餘名參列下、遂盛大舉行、斯日、中央有谷民生部大臣、巴興安局總裁及興安四省各省長等、名士多數參列、至於式典讀誦活佛甘珠兒、原特克圖爲司祭、尤溢於堂內之宗僧五百餘名即以活佛爲中心、端着彩色眩目之衣裳成儀整容即行具有佛像意義之阿拉布連的教典、亘延二晝夜、續行誦讀、四日午前十時、遂告完竣、該日午後三時、即讀誦蒙經、蒙經乃爲蒙古人最信仰之教典也、即於廟外露天續行三晝夜、七日午後八時頃、行事終了、此三晝夜間、又有本廟落成慶祝式、亦特別莊嚴、殿、於此草原所謂極樂淨土、展開宗教的陶醉境、確使蒙古大衆有絕頂之歡喜也、興安北省關於此盛典、乃以儀式之一切均奉委於活佛與旗民、對於蒙古大衆一行百年罕有之盛典、因此國內蒙系更強化內蒙無宗教者、兼對外蒙民衆、報此盛典、確不勝感慨云、

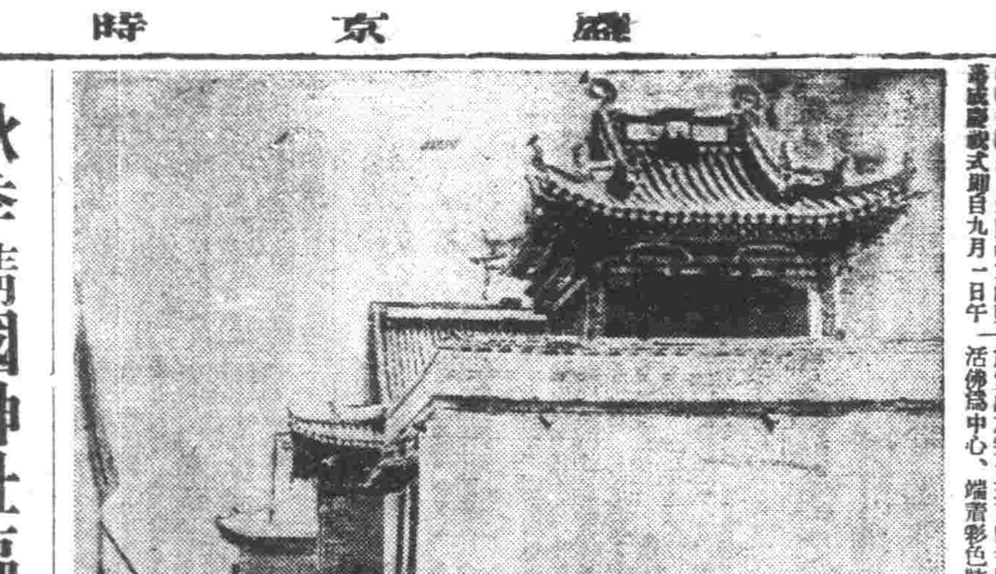

克服萬惡赤魔之一段秘話
聖僧奈丹一生勞績
始能完成輝煌廟宇

同廟二十五年前勃發俄羅斯革命、絕叫共產主義無宗教、伸出赤魔之手、如燎原之火、來襲外蒙、廟被壞、我等友被殺、已失平和此悲嘆襲全蒙古人時聖僧奈丹居於蘇聯領布里亞特蒙古共和國葛加廟、其宗教敵共產主義之殘虐行爲想起六十年前外蒙阿爾莫巴棠羅聖僧廷葛宣之豫言、謂『近於蒙古蔓延險惡之思想諸蒙古人陷於世界救此之途、只有信仰建立時輪金剛佛 曼陀羅 廟而已』、聖僧奈丹、聽此豫言、有所驚異、同時全蒙古人由此苦界救濟撲滅共產主義發願建立廟蘇聯官憲不許、而捕奈丹、投賚加爾湖畔達莫斯達監獄、而奈丹之發願如火脫出此處、潛入哈爾哈廟獲得同志、奔走調建資金、在此處亦被暴露、追至內蒙特偏、在此處開始廟建立資金與佛像一千體之彫刻、故蘇聯之魔手、在此處之伸展、於滿洲建國同受王道之光、逃至呼倫貝爾地方、於是擁護十年宗教之滿洲國、由於軍官民絕大之援助、佛像一千體遂次完成、康德七年以總工費三十五萬圓、挾於哈爾哈河與外蒙蘇聯接境之烏爾勒河畔之景勝之地、拿馬哥里開始建立之第一鍬、於此廟內一千体之佛像乃以終生大願費心血之聖僧奈丹所立也、同時更由興安南省寄贈四十部一千七百卷及蒙古文大藏經丹珠爾經典安置室內時輪金剛佛曼陀羅廟爲滿洲國內第一之大伽藍、

五百餘名喇嘛參加之下
舉行落成慶祝式

日滿國內蒙系民衆以七十年來之宿願已告完遂、於四半世紀喇嘛殉教史放一光彩而決於興安北省西新巴旗拿馬哥利建立之時輪金剛佛曼陀羅大伽藍落成式於九月一日午後二時於省內有力喇嘛五百餘名參之下、盛大嚴修執行云、（寫眞即落成之時輪金剛佛曼陀羅廟）

達成七十年來宿願
象徵堅決防共壁陣

【海拉爾】信仰反共如鐵之全蒙古旗民七十年來之宿願、於九月一日盛大落成式、時已告完遂、在興安北省西新巴旗拿馬哥里堂以卅五萬圓經二個年完成大伽藍時輪金剛佛曼陀羅廟、此廟以西藏式及清朝建築樣式折衷作成者廟內爲燦然金色堂內天棚爲金色、浮彫朱與綠龍關于此廟建立以共產思想之防壁、由赤化之魔手救出東亞、苦闘半生布利亞特喇嘛非常努力、此老喇嘛又稱爲奈丹、今年爲七十三歲之聖僧彼一生以反共精神爲貫、救出三百萬蒙古民衆、撲滅赤魔共產主義、其半生始終爲反共鬪爭、今已受王道之慈光被宗教擁護國滿洲國救出當建國十周年之佳年開行落成式之聖僧奈丹有所感激

建國十年慶祝式典 建國功勞
關東州代表已決定

【大連】關花塚屬已屆十周年之滿洲國、於九月十五日在國都舉行之慶祝式典所謂滿洲建國功勞者之遺兒、幸得當參列榮譽之關東州代表、已決定矣、大連市綠山町一六 岩本賴藏軍屬次子力（一八）大連二中四年 同不老街二三四東野善作軍屬次子光也（一四）大連市立實業一年＝同但馬町三〇賀門與一巡查部長子義（一四）＝大廣場國民學校六年＝同久高町一〇秋野繁一等兵員弟壽八（一八）大連二中四年、以上四名即自滿洲建國十周年慶祝會關東州支部爲選拔其亡故父兄之遺勳、最近之盛典、亦起於目前矣、而賀門慶君、於今年三月、當標北盛閉之際、爲建國之遺兒、已逝行榮譽之對面、乃爲有十日參加於日本全國所集結之百十二名遺兒等中、即於十一日乘亞細亞號赴奉天、於參觀奉天、撫順後、即赴新京、十四日於司懷慕之忠靈廟前、完成參拜父兄之儀禮後、即於十五日、參加當建國式典、至於歸途參觀大日向開拓村、及各戰跡、即乘二十三日午後十時三十五分同大連發之列車歸連云、

國境青少年團員
組成南滿視察團

對担負次代之青少年於建國運動及青少年運動之新鐵展開與以強力指導之協和青少年團中央統監部、爲對挺身於邊境之使不墮於文化之中堅青少年團員使之徹底建國後十年文化進展之狀況、及明瞭南滿地方之模範的青年運動之實情起見、決由九月二十日起、凡一星期實行國內修練旅行、一行爲統監部故岡壽部長以下百四名、二十日午後四時、於中央統監部集合、由二十一日至二十八日出於國都及新京市內見學并行視察奉天市青年團於奉天、大連、旅順等地見學、原於奉天市開座談會而於二十九日在奉天解散云、

集結增援空軍
協助步兵猛攻

【里斯本二十八日電】據莫斯科情報稱、德軍於斯達林格勒西南方地區、集結空軍之大增援部隊、地上部隊於二十八日、更對敵方面之赤軍陣地予以強力之互創、均告成功矣

變、由低空飛行奇襲除於該地軍需工場與以大損害、外並使該地南部及北部之重要鐵道工場發生大爆發、又其他一變夜襲英格蘭中部里德市之英軍需工場使數處發生大火而強襲色含罕巴河口之哈爾之英格蘭東岸之軍需工場之一般亦收多大之戰果全機安然歸還、又據德官邊有力者之發表記二十七日於西部戰線敵機百一架均以空中戰及對空砲火而被擊墜、更有敵機七架被擊破於地上、德軍之損害不過一架而已

政府與工場密切連絡
積極準備工務官制度

政府當局爲謀各工場、事務場之連絡密切並在資金、勞務技術等事業經營上徹底滲透政府之方針計、前已有工務官制度之制定、現關其具體的運營方針、中央已於準備之中、由於昨二十七日青木經濟部次長之來奉市之所決定者與各方面頗爲注視、蓋青木經濟部次長滯奉中、會與省公署及各軍要工場事業場實行懇談、內容雖未判明、工務官之設置則爲現下之緊急事項、奉天各地區例已內定如次之各工場事業場矣云、

△奉天（括弧內工務官常駐地）滿洲曹達（開原奉天）滿洲住友金屬（奉天）滿洲車輛（奉天）三菱機器（奉天）奉天製作所（奉天）安東滿洲自動車（奉天）滿洲工作機械（奉天）滿洲工業（奉天）滿洲礦山（青城子）撫順滿洲礦發（奉天）撫順製紙（撫順）六合成製紙（安東）滿洲輕金（撫順）營口撫順炭礦（撫順）撫順洋灰（撫順）滿洲洋灰（遼陽）奉天紡紗廠（奉天）滿洲紡績（遼陽）滿洲豆稈（開原）恭泰莫大小（奉天）滿蒙毛織（奉天）滿洲炭礦（西安）

△本溪湖 本溪湖煤鐵（本溪湖）本溪湖洋灰（同）

△鞍山 昭和製鋼（鞍山）工務官之職能如下、

一、關於工場事業場駐在之資材資金、勞務、技術等事業經營上之重點的事項之政府方針加以徹底、

一、把握工場事業場之建設、經營之現態、以期政府之經營上欠陷加以補強之策之活機、

一、關於經營之指導研究改善以期經營能力之向上、

一、關于統一原價計算制之實施並經營之經理上之指導監督、

赤誠獻機
舉行命名式

全滿商工公會及滿洲國防婦人會、高燃赤誠而對於日本無敵海軍所贈呈之報國海軍機兩架的命名式乃自廿九日午前十時三十分、在國都厚生會館、盛大舉行矣、

大東亞建設博覽會
連日舉行餘興

堪足窺知大東亞共榮圈全面之國都新京所開催中的大東亞建設博覽會、每日入場者、不下一萬人、甚博得聽衆的人望、而該博覽會、自三十日迄九月二十五日、在博覽會場音樂堂、連日舉行如次之餘興、

三十日 日本舞
三十一日 輕音樂與歌謠
一、二、三日 輕音樂與歌謠
四日 歌謠與舞踊
五日 滿鐵
六日 同上
七日 日本音樂大會
八日 中國劇
九日 國[illegible]吹奏樂
十日 日本音樂舞踊
十一日 音樂之夕
十二日 輕音樂與歌
十三日 共進會貯蓄日
十四日 吹奏樂大會
十七日 篤農家表彰式 同吹奏樂大會
十八日 畜產功勞者表彰
十九日 馬事功勞者表彰
二十一日 愛林家表彰
二十二日 共進會閉會式 同祝典事務局 音樂會
二十三、四日 同音樂會

精神疾患
砍傷其妻

【海城】縣下戴千戶屯、係王石村公所轄內附屬屯、屯民崔修泰、（三三）以栽種爲業、娶妻崔王氏（二四）、很守婦道、鄰里皆稱其嫻惠、其翁姑亦無閒言、惟崔修泰、素性愚頑、在三年前、曾患過精神病、厥後治愈、與常人無異、但常疑其妻王氏、有與人通姦之行爲、蓄恨在心、欲殺而未果於本年八月五號午后六時許、在自宅手持菜刀、將其妻頭部、砍傷數處、最重者爲頭之前部、除將頭髮砍斷外、頂顱之處、傷長一分六厘、頭蓋骨破碎、右身骨及後頭、各傷一處、當王氏喊救之時、幸其母、及西鄰許高氏、破門而入、共同把刀奪下、由屯長將凶手逮捕、交該管王石村警察派出所、轉送海城警察署、經司法吳警尉、詳細勘驗、崔修泰已承認蓄意殺妻不諱、遂於本月廿五日、將其犯罪經由、及殺害動機、備文送本城檢察廳、依法判罪矣、但崔王氏受傷雖重却經縣立病院悉心醫療生命可保無虞、

國軍軍需學校生畢業式

國軍軍需學校第二期軍需部候補生畢業式、於廿八日午前十時三十分、在新京有于治安部大臣、竹下最高顧問、治安部各司長等關係軍官多數之參列下、在新京東五馬路之該校講堂、盛大舉行、今次畢業生均爲自陸軍興安軍校畢業後所選拔而入於軍需學校、修得軍之經理學、乃爲蒙系中最優秀之份子也、（寫眞）上爲于治安部大臣授與畢業證書下爲畢業生

激勵國兵檢查
申民生廳長一行

由本月二日開始以來、亘全省實施之國兵入營檢查、該成各地壯丁均踴躍參加、達成光榮入營報國之志願、奉天省公署爲對縣下各地國兵入營檢查之激勵、乃決定由九月中旬起派申民生廳長以下各隨員、往遼陽、撫順、新民各地國兵檢查場、實施激勵云、

由大東亞聖戰開始後我國民衆知道這是爲東亞人解放而戰爲驅逐掉取英美而戰於是獻呼動員、新體親邦皇軍早日完成大東亞共榮圈之建設於是獻金獻物、風起雲湧、誠如聖詔所訓遏盡物心兩力而援親邦之戰了、綜合奉天、鞍山、撫順、遼陽、本溪各市縣民衆之赤誠九架飛行機獻納而獻納式已經在今天於于洪屯隆重展開、由此足徵我國民之愛護東亞、而更達到了共存共榮之本義、可是市民諸位、希望繼後熱誠要始終徹底、以一貫精神、而達成聖戰之目的在物資節約生活改善種種方面上去邁行、這才不負爲大滿洲國民呢、

援助國民政府發展
完遂興亞聖業
平沼新特使發表抱負談

【東京】爲答訪特派使節之首班、於九月中旬、赴南京之平沼騏一郎男、於十八日夕刻、在西大久保之私邸、記者得拜見身着黑紗衣裳右手執扇子之平沼氏、雖於去年八月、受有狙擊事件、而創損早告全癒、本年雖爲七十六歲、但特別矍鑠、確有凌駕壯者之精神、至於可敬仰之冷靜慎重性格、實令人不勝欽佩之至、乃以低靜之聲音、滔滔陳述抱負之宏意、茲誌之如下、

汪主席、與褚外交部長、客歲來朝、今乃爲答禮而赴華、前此、所謂與中國之新國民政府、締結條約、基於該基本條約之主意、互行提攜、尤於東亞新秩序之建設上、相互相攜、遂行戰爭、乃爲至要者也、因此、日滿華三國、須緊密提攜、鑑定如斯之意義、今後、首當其衝者、即須力援國民政府之發達、今次派遣大使、即不外此意耳、至於成立如斯之基本者、乃始終須以道義、即可解決作戰武力及其他事項、否則、即不可能矣、斯事不肯說、爲救濟人類及世界之和平、乃爲至要也、所謂道義、非爲抽象的、基於道義、遂行萬事即於一國、亦爲要務也、反之、乃爲征伐也、古來我國之御經綸、即在是耳、即以道義之武力、排除障碍吾等即須熟記古來之經綸於胸中也、要之、東亞新秩序之建設、即以道義、救濟人類、爲實現該事、即須以完遂大東亞戰爭、爲整體而邁進也、三國之提攜、即抵至何時何地、亦即以此爲基礎、相互破碍耳、今後之派遣、即强化此種提攜、努力發渲現在之國民政府、至期協力於大東亞戰爭之完遂耳」、語後之平沼氏、對於健康如何之質問、答曰「吸、身体特別健壯、」同時左手執扇、揮動取涼、兼微笑云、『於赴西洋之時、曾至上海、此乃爲三十餘年前之事也』（寫即平沼特使＝東京電送）

愛護團員訓練大會
本日在奉熱烈舉行

奉天鐵道局並鐵道局警護本隊主辦之建國十周年鐵道愛護團員訓練大會、於二十九日午前八時、在國際運動場、盛大舉行、首先揭揚日滿國旗、遙拜皇居、帝宮、默禱後、自去年度優勝之安東愛護班、返還優勝旗、旋而即有瓦房店大石橋、奉天、四平、新京、安東、本溪湖、各地愛護團員七百名之大分列式、及至午前九時、開始競技、乃於各項目均展開如燃放燒火之熱戰、發揮愛護團之真諦、甫至正午、即休憩矣、（圖即對空演習）

秋季靖國神社臨時大祭
決定山田大將爲委員長

【東京】茲於大東亞戰下嚴水舉行之秋季靖國神社臨時大祭、乃於十月十四日起至二十日前之招魂式後、於薰花飄香之九段神域、嚴肅舉行奉仕於今次臨時大祭、而具有光榮之大祭委員長已得勅許、即決定爲教育總監山田乙三大將、乃於二十九日自陸軍省發令、及大祭委員、茲誌之如下、

陸軍大將 山田乙三

命爲昭和十七年十月靖國神社臨時大祭委員長、

又大祭委員乃有陸軍側之陸軍大佐川原直一郎外二十名、海軍側之海軍大佐中村勝平外七名云、（寫眞山田乙三大將）

至誠協力英靈遺族
使得滿足而歸故里
田乙委員長拜命之感激談

【東京】拜領臨時大祭委員長之大任之山田乙三大將會以華中方面最高指揮官於大陸蘇撫樹立武勳蓋三軍叱咤之勇將該氏於大任拜受之二十九日會於教育總監部恐懼感激發表謹話如左此次執行大東亞戰下第二回之靖國神社臨時大祭不肖奉拜委員長之大命、洵不勝恐懼而感激之至惟行齋戒沐浴以至誠奉仕、以應此大任也此次合祀奏請祭神約爲一萬五千餘均爲於滿洲事變中國事變暨勇戰鬪而殉國之英靈、爲參列大祭上京之遺族約達三萬其大部爲老人、婦人、小孩又居東京市內者甚多、故當事者及市民各位與關係各方面於在京間、旅行中、實應與以充分協力及援助、使遺族獲得極大之滿足而歸里、以奉慰大御心及安慰英靈也

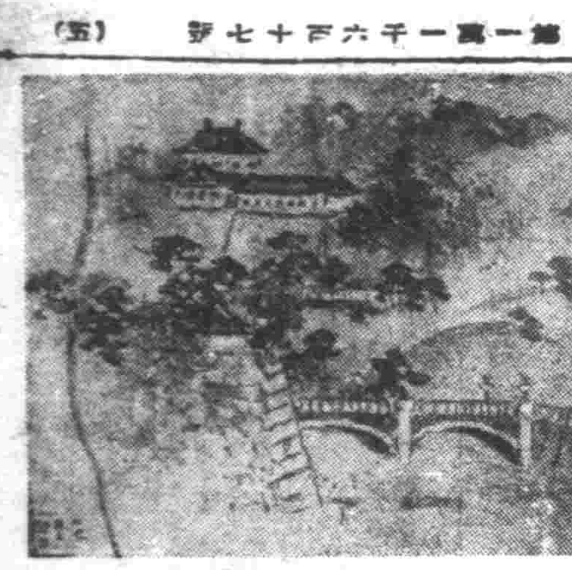

竹內畫伯絕筆
充溢生命熱力

日本畫壇巨匠帝國藝術院會員竹內栖鳳畫伯、廿三日於湯河原已與世長逝矣、栖鳳畫伯之絕筆、以如報戰、以傾熱向情創後生命而努力明確的畫寫大內山、一個作品然一代名匠雖故、而教訓深奧話題乃猶留後世、（寫眞絕筆畫寫大內山之二作）

四平地籍
整理完了

【四平】曩日於國土之綜合的實態把握與產權保護之地籍整理、自康德三年開始以來、舉冠於世界之實績、以明年度全滿終了、四平省與去年七月一日省開設同時、由奉天省並吉林省承繼之調查面積二千七百八十萬餘平方公里中所殘之東豐、西豐、西安三縣、亦着手整理、由於承繼、可比預定增九村、新省面目一新、省地政科努力結實調查面積之約八十五%、已完了九年度事業分最之調查面積三百五十八萬八千餘平方粁、筆數約十三萬二千九百筆於本年中完了頗示好成績、

協和青少年團
舉行訓練大會

【四平】協和青少年團四平省統監部、實施建國十周年慶祝省下協和青少年訓練大會昂揚決戰下之青少年士氣、參加者有四平市協和青少年團員約五千三百名以及各縣地域青少年團代表總計約六千名、於昭和總戰日之九月八日午前八時、在四平市中央公園忠魂碑前、舉行大會式典繼之午前九時、於中央通、以音樂隊先導以勇壯之國兵分列行進參於聖堂市中行進、夜六時、在中央戲院、由新京國軍樂隊、四平市學校青少年團等出演、舉開「協和青少年之夕」、有管樂、演劇、時局電影等多彩大會甚盛、又本大會、二十八日起由省下地域之青少年團代表三百餘名、在...

船舶不足又生窮策
美實行無肉日
羅斯福對新聞記者談話

【斯德哥爾摩電】據路透通信華盛頓來電稱、羅斯福大總統二十八日與新聞記者會見時、曾稱全國一齊實施每週一次之「無肉日」以此作緩和美國目下之船舶難之計畫、大致如「無肉日」一且實施、乃可節約由澳洲新西蘭一向運肉之船舶三十隻乃至四十隻而擔當於戰爭遂行必要之物資輸送云、

德機到處樹殊

【柏林廿八日電】據CNB通信以由德軍當局獲得之報道所傳之消息謂七日之德空軍之活躍更爲劇烈、敢行東部戰線右地及西英本土空襲、收極大之戰果、

△斯達林格勒地區 由德戰機及急降下機組成之德空軍編隊強襲斯達林格勒激戰地區之砲兵陣地及赤軍要塞對敵軍車列由低空投下大型炸彈、以直擊彈使敵無數之戰車路、於不克戰鬪、此外要擊機對斯達林格勒之兵工場之工廠要擊機亦連日實行空襲、使之發生大火災、

△諾佛羅西斯克地區 德機擊機隊於諾佛羅西斯克地區、續行前進中之赤軍大擊機之爆擊收極大之戰果

△莫斯科地區 德爆擊機隊對莫斯科方面之赤軍飛行場、敢行夜襲使赤軍格納庫及兵營燃燒至廣大範圍

△芬蘭灣地區 於西部戰線北部地區晴戒

慶祝十年行事
通化省準備中

【通化】通化省之建國十周年慶祝行事準備中央委員會之行事省地方委員會於九月十五日開催慶祝式典及祝賀會當日集聚省下各市縣代表各種團体代表三百名、於通化市盛大舉行、並慶祝滿洲國之旅途發展於行事之滿細目下計畫中、

洋服商暴利
道外署檢舉數起

【哈爾濱】道裏警察署經濟保安系、以現在本市一般西服製做商號、對於官家配給之協和服料子、限其製成協和服、並公定價格每夏套季不得超過五十五元、多季每套不得超過七十五元者、定做試樣兩次、夏多衣服每套加工洋十元、以上乃公定實價、須一律奉行、不料該等業者能遵照法令出賣者爲數甚多、但暗中高價出賣者爲數亦不少、此予安定民生防止奸商暴利殊有重大影響、該系黃志富系長、偵察屬實即開始檢擧、計有道外北大街群太洋服店、道外北五道街恒祥洋服店、道裏方面有十三道街萬興和洋服店、此外尚有白俄洋服店等、共計數家、違反公定價格、在事實明後、即予檢舉審查一切、以便送交檢察廳依法處理云、

祝我國建國十週年
翼贊會代表將來滿
葛生能久氏發表談話

【東京】對於滿洲建國十周年祝典、所謂大政翼贊會、乃以總務局部長、景子將、葛生能久、小平總務局長等十一氏、代表來滿、而於二十八日、葛生能久氏、在黑龍會本部、陳述如下、關於滿洲間題、自日清戰爭以來、吾等先輩同志、予以一貫之努力、解決此事、尤於大正初年之際、滿洲獨成反日之傾向、吾等對此、乃有種種之苦慮、幸而、滿洲國成立、猛行建設、我國一心同體、共同發展、而尚不斷邁進也、今於大東亞戰爭下、乃以滿洲國爲大東亞諸民族之中心、確担有建設大東亞之重任也、適當此際、能爲滿洲建國十周年、國運隆昌、國內產業、節節開發、於今有建國十周年紀念之祝典、深可慶賀、故來滿參加、擧慶祝之至誠、余關於多年之滿洲問題、今得實踐滿洲之地、今次乃爲初至、確可謂諾特別確進之姿態、同時亦可於該國、與多數之同志知己、相互會見、實爲愉快之至也、

謀刷新教育
令家庭具申意見

【大連】日前明令發表短縮就學年限二年、實施學制改著以日本古來之精神教育爲主眼確立戰時下之教育刷新體制、關東局、爲實現中央當局之意、以國民教育由家庭發祥家庭始爲偉大教育機關、本此觀點、業務當...

使民衆澈底明瞭大東亞戰勝利
縣署派員來鎮講演

【東陽鎮】甘南縣公署爲謀一般民衆、徹底明瞭親邦於大東亞戰爭已操勝利之見、特派伊藤事務官、鄭志賢、於日前假縣街優級國民學校址開催講演會、計到會聽講民衆約五百人、首講演親邦於大戰下之勝利情況、並民衆團結一致、以作後援支援、更於同時加演皇軍戰果勝利之紙話劇凡五小時餘始行閉會云、

鮮魚試驗輸送
前日到達哈市

【哈爾濱】處於奧地之哈爾濱市、苦於難得鮮魚、尤當鮮魚需要甚盛之夏期、腐敗或失却鮮味者甚多、於國民保健上成爲重要問題、以住宅亦爲學帶種種對策、但此次爲改善方法之一、生活必需品會社與設實地大連之關東州水產會、及大連水產振興協力、獲得各關係官廳業者組合之參加、由冷藏車實行鮮魚開到的試驗輸送、但當明瞭結果再行討論、以期新鮮、迅速輸送之計劃的配給急速實現、此種施行方法因貨車輸送中所用之木桶易於損傷鮮魚、必須將其改善故擬以其原狀作爲輸送容器向冷藏車中裝入、鮮魚之種類爲十三種、再第一次試驗輸送、預定於八月二十八日午前八時到達哈爾濱中央市場

吉林農作物發育良好
比較去年顯示增産

【吉林】當今年吉林省不接期間、因水量不足、而被憂慮之吉林省下農作物、因七月之降雨、而完全回復當態、日下見其順調之發育狀況、關於八月至目前之收穫狀況、依照後到各市縣調查之結果、除稻田外、任何作物、皆爲優良、比往年之農作物、有增無減、而本年度之先發契約、穀物大豆比昨年出荷量、增產一成、玉蜀黍三品亦完全比前年增產一二成、尤其以米有增產七成之好狀況、

治療外傷特效藥
哈利巴葯膏

治療外傷，歷來多用殺菌劑，惟此等藥品有損表皮組織，最好改用哈利巴葯膏，藥性和平，塗於患處，絕無刺激，凡有意外跌傷，一敷迅速見效
水火燙傷｜刀傷虫蛟
皮膚潰爛｜手足損傷
慢性濕疹｜功效靈驗
奉天・哈爾濱 田邊藥品株式會社

請買滿洲国債吧
股票交易買賣・股票金融擔押
滿洲野村證券株式会社
奉天市大和区加茂町第七号
滿商部外交員 衛懋禮
電（2）三三一五 三三三四番

パピリオ
拍必麗
三種雪花膏（A、B、C） 粉白粉（十三色）（新製色四種） 頰紅十三色 口紅八色
東京麻布本村町 伊東化學研究所

立止牙疼
今治水
各處藥房均有

不論如何之牙痛 不知不覺均可治癒
主治効能
虫牙之痛 牙根痛 由上火所起之牙痛 由神經屑酸而起之牙痛其他所有牙痛 均有神効靈効
東京 丹平商會藥房

熱河省公署址及武烈川護岸工事
省署與中央折衝細目中

【承德】熱河省公署之現在廳舍、爲湯玉麟時代之熱河都統府、移管爾來已九年間、以王道樂土善政、形成明朗熱河建設之本據、茲當十周年、明年度將新廳舍、新築而向第二次建國出發邁進、然前此因狹隘汚穢、事務處理上有多大不便、歷經數代省長、省次長擬立新築計劃、惟因某種情形資材其他關係上而延期、迄今方得中央當局認可、乃以明春爲期、決定於承德街南郊、以總工費○○○圓起工、又與本工事同時、開始武烈川護岸工事、即與乾隆堤防並列新建設康德堤防、目下兩者均經省當局、關於工事細部與中央當局折衝中云、

奉公聯盟大連支部
擧行日滿一常會
傳達本部指示事項等

【大連】關東州興亞奉公聯盟大連支部、爲研討九月中國民實踐課題、及傳達本部指導事項、以期徹底實踐、故定期招開常會、二十八日爲日人側、二十九日爲滿人側、先後招集茲將本部示達事項列次、

△食用生活強化
一、殘材料再活用
一、各食糧品應合理的配合
一、研究炊事節約燃料

△傳染病豫防
一、愼愼生水生物
一、勿暴飲暴食
一、宜慣過勞夜寢
一、各流行病豫防必注射
一、孩童豫防注射更必關心得保護

△其他

國兵適齡檢查
壯丁定期赴縣

【東陽鎭】錦東陽村公所、爲對本年度國民兵檢查(中四)、已通知村內各適齡壯丁、務於二十八日全體到縣、以備甘南徵兵署施行檢查云、

自轉車車体臨時檢查

【安東】安東市交通協會本年度七月五日始至同月十八日止實施之自轉車體檢查、或因雨天及其他事故未至受檢以致遺漏爲免檢查遺憾計故由八月三十一日至九月二日止、亘三日間、實施自轉車車體臨時檢查、昨函請各派出所長、使通知管內、前次未受檢查之自轉車使用者、屆時至指定場所受檢、其場所日程如左、

八月卅一日九月一日二日 間公安警察署院內
九月二日安東市公署前、

養勇奉公隊舉行隊員訓練修了式

【訥河】本縣第四期中堅隊員訓練、業誌前報、茲本縣養勇奉公隊訓練第四期之中堅隊員、業於月之二十四日午後一時、由奉公隊訓練處舉行修了式、同時各關係機關亦均參加此式典、舉行如儀之後、隆重實施、全滿閉幕云、

熱河建設工程隊赴現地

【承德】前於承德街之半島人有志者、於本月十五日結成之熱河建設工程隊三十六名、於隊長春山志朗氏引率之下、二十六日已踴躍向現地出發、該工程隊、乃省公署太田建設科長指揮下向明朗熱河建設邁進之半島人有志熱意之結晶、故館使各方面感激、又同工程隊自二十六日以來於承德縣高寺台設置隊本部建設道路云、

促進農業技術向上
擧開技術訓練講習會

【安東】安東縣興農合作社、召集挺身於興農增產第一線之縣下十九個村派遣技術員、使其對於國力增強上、具有重要性之農產物增產國策徹底的理解、而使貢獻協力、於九月十日起十六日止一週間在合作社樓上、開催短期技術訓練講習會、此講習會以農事技術向上爲重點、以精神訓練而謀與農民之一體、一路向增產邁進、此次講習爲建國精神、世界大勢、合作社概論、地方行政、農事共勵事業、信用金融等、講師由關縣長、播爪合作社理事長、恒吉實業科長外縣之各科長担任云

勞務股長會議

【安東】安東省公署勞務科定於卅一日午前九時、在省禮堂召省下各市縣勞務股長會議、協議勞務股行政諸關係問題、又全科於九月一日午前九時仍於省禮堂召省下各市縣勞務股長會云、

官民學生奉納
籃排球比賽會

【新京】本社與體育新京事務局、爲奉祝本年建國十周年佳年中之建國忠靈廟第二次合祀祭並秋季大祭、預定於九月十九日午後一時起、在南嶺建國忠靈廟聖域境內、擧開國都官民學生奉納籃排球比賽大會、業由體聯負任當局着手準備種種於最近即可發表報名參加的手續云、

錦州勞務興國會
設置企劃室

【錦州】錦州勞務興國會爲強化機構及勞務報國計、今決設置企劃室由各事業体選有能力士爲興國會囑託、使參畫企畫與國會業者成爲一体、以期勞務對策萬全、由滿鐵東相合成協和會、國際共他各社各一名之人選亦告終將入本格的活動云、

省各機關協力
育成自興村

【承德】即應第二次五年計劃、關於由農業立國之見地、在承德縣上板城以及敖漢旗、翁牛特右旗喀喇沁中旗、同右旗之五縣設置之自興村育成、近已樹立自興村育成要綱、由省縣旗以及協和會、興農合作社等各機關團體、熱河省之特殊性於有機的連繫之下担當、並定自明年度起於殘餘各縣旗、各設置自興村協會運動積極地圖於改善農家經濟、固不待言更於教育、衛生、保健農產物之集貨、鴉片納入等所有方面育成農村之中核体云、

省軍警慰問委員會
來月擧開結成總會

【安東】置身第一線之軍警、以不眠不休之精神、而確保國內治安並完遂鐵壁北邊重責、勞苦功高、極爲縣後國民所感激、如斯安東省三百萬省民爲表明感激心情、網羅在安東各團體組織軍警慰問委員會、以協和會安東省本部任幹事長、刻日在籌備中、預定於本月內舉行結成式、因種種之事故、變更於來月二三日與擧開結成總會同時對於委員長、(協和會省本部長)以下各役員會當決定云、

牙業許可考試

【安東】安東省公署保健科定於十月十九、廿日兩日擧行醫牙營業許可考試其要領如左、資格須持有省公署發給之醫許可、(現已到年限者)應備書類、1、醫牙營業許可願書、2、履歷書3、醫許可證書之抄本外手續料二圓、齊備洽所轄警察署云、

爲圖地方產業改善
擧行物產展覽會
廿五日起在登喜和百貨店

【佳木斯】在促進地方優良物產之創製、並介紹宣傳、以圖地方產業之改善發達、誠爲目下之重要問題、以生活必須品爲中心傳養振興工業、期產業智識之普及、省市公署商工會主辦下、佳木斯地方物產展覽會、定於來月二十五日起、至二十七日止之三日間、在登喜和百貨店擧行云、

市行政科整理
民籍手續書式

【安東】自爲確立國民之身分權、而制定民籍法、自實施以來、一般滿系民衆有不充分理解法令、趣旨內容者、對出生、死亡、婚姻轉籍其他民籍手續不按一定書式辦理、有莫大之障碍、市民籍股爲謀事務能率增進向上、因種種支碍有非常之影響、故市行政科、此次決行整備民籍手續上之書式、以圖民衆之便益、及事務能率之簡便化云、

市公署開始辦理
滿人乳名民籍訂正

【錦州】市公署行政科民籍股、茲查康德七年十月一日之國勢調查、設置之民籍簿、慣例以幼名(小名)記載之數頗多、如就學、婚姻、兵役之際、將小名變更時、以往基於暫行民籍法、受本籍地之區法院許可、方可民籍訂正、今回制定簡易續之要領、希望市民周知徹底施行、其施行要領誌左、幼名(小名)變更民籍訂正申請書者、依照別紙雛型用紙、(幼名變更、民籍訂正申請書)按所定事項記載妥善後、取得所在地之警察官派出所之證明、再向錦州市公署民籍股、呈請市長提出之、即爲民籍訂正之申請書也云、

爲期醫藥向上
謀双方取連絡

【東陽鎭】甘南縣漢醫支部、鑑於以前醫藥兩業、向少連絡、時有無謂許之醫士、開方治病、濫施醫藥、不無遺憾發生、近爲謀求醫務活躍起見、限有認許之醫士、與當地之藥物販賣業取相當連絡、以期双方事業均達成本格發展、頃已通知錦縣警務理事烈盜鉐知照署手辦理云、

參加興農開拓大共進會
濱江省出陳品決定
同時推荐馬事畜產功勞者各一名

【哈爾濱】於新京開催之興農開拓大共進會、濱江省之出陳之家畜分配數量、經省主催之興農開拓共進會畜產部厳選之結果、決定馬二十一頭、牛三頭、豬四頭、綿羊二頭、鷄三羽、同時並推荐大共進會馬事功勞者、呼蘭縣双井村長鳳山氏、及畜產功勞者、五常縣朝陽川開拓團長武田收三氏云、

警官教習所
擧行開學典禮式

【鐵嶺】鐵嶺縣警務當局、爲欲養成警村起見、乃於八月二十四日假鐵嶺有公所地址爲警察教習所、教官爲警佐孟慶凱、學佐兼紹、担任訓練之助教爲警尉吳貴恒任之即於是日午前九時舉行教習所結成式、學員二十名、即日入學訓練、待將來卒業時、必致養成中堅警察獻身國然云、

配給豆油私留三千八百餘斤
暴利賣出被警檢擧

【新京】政府爲期非常時局下國民之生活安定、對於一切重要物資、早已實施統制、但在此統制期中、多有不正商人、爲謀不當之利益、破壞統制法令者、雖經取締責任者一再嚴加取締、但仍未能遏止、日昨首都經濟警務當局、竟預先扣高價賣出、被經濟警官查破而依法拘、茲將事實經過誌左、本年度八月份滿洲總商街配到豆油一百卅五桶、現價由國際運輸公司運到新京車站、鄭陽油房組合長郭祥五接到通知後、即派總發貨、朱某到京熱貨領出、本見利息、遂意將收中克扣十一桶、計三千八百五十斤、毛錢每以一斤一圓一角之高價、密賣與新京長通路治興寺東胡同四十五號居住趙、復發搬入私窗、不想事處不密、被該管之長春經濟警察署經濟保安系員偵知、而直將馬連起逮捕究訊、

慶祝建國十週年
自動車部隊創立兩紀念
九月一日展開極壯烈行事

【牡丹江】本市駐在之國軍自動車部隊、爲祝建國十週年紀念、同部隊創立二週年、並營內新建立之昭德神社第一次秋祭、定期於新秋籌風之九月一日、由全体將兵對建國十週年披瀝慶祝之至誠、發揮國軍機械化部隊之志氣、而展開壯烈行事、

一、部隊創立紀念式典於當日午前七時五十分集八時擧行奉告之儀、一同國歌奉唱、部隊長訓示、表彰式、來賓祝辭、三呼萬歲然後終了、

二、昭德神社秋祭式典午前九時集合繼續開始式典祝辭奏上玉串奉奠、奉納相撲、

三、慶祝運動會(由午前十時開始至午後零時半終了、

四、模擬演習

五、宴會

六、慶祝演藝大會(由午後一時半開始至午後五時半)

……供出朱良臣及双陽街東盛長油房王青山、德發成油房鍾繼升、賈玉林等、當由經濟保安系主任、依其供述至双陽街將王青山、鍾繼升、賈玉林三名逮捕、朱某聞風潛逃無蹤、當將王青山等三人帶署究訊、已供認暗賣豆油事實、現除依法懲辦後、更函通知各警察關係機關緝拿朱某云、

化粧品製作業
組合創立總會

【安東】安東市商工公會爲謀市內化粧品製造業者之福利及物資配給之圓滑、及價格之協定計、糾合該業者十七家成立『安東化粧品製造業組合』、於廿七日午後一時假商工公會講堂內由杉原指導科長、及關係機關並該業者十七家參加之下、擧開創立總會、國民儀禮後、役員選任、定款審議、至三時役閉會矣、

學童水泳大會
已告圓滿閉幕

【大連】大連市民體育會主催之第二回市國民學校水泳練成會、已於二十八日午後一時、在中央公園內水泳場擧開、當有役員及男女選手參集後先舉行開會式、一同敬禮、東方遙拜、默禱、第一國歌斉唱後、會長訓辭、國民體操繼則開始競技男子百米爬泳、平泳接進、速泳、女子橫泳、及接泳背泳等、成績頗佳圓滿閉幕云

無線電

八月三十日(星期日)

六、〇〇(新京)國民、建國體操、

六、三〇(新京)唱片廣東音樂 一、滿堂紅、二、寒潭印月、四、甜姐兒、五、楊翠喜、六、孔雀開屏、七、寶鴨穿蓮、八、吳宮醉舞、九、娛樂昇平、

七、〇〇(新京)報時、新聞、建國體操、唱片、提琴獨奏與管絃樂、一、提琴獨奏、1、西班牙舞曲(古拉那逗斯作曲)、2、旋律(柴可夫斯基作曲)、二、管樂、1、西班牙小夜曲(畢茲作曲)、2、搖籃曲(畢革爾作曲)、3、圓舞曲集(布拉姆斯作曲)

九、〇〇(錦州)兒童時間、1、建國十周年慶祝歌、2、興亞之歌、3、打倒美英與隆大東亞進行曲、4、日滿交驩歌、二、同聲合唱、1、聖夜、2、秋之夕、3、漁翁樂、錦州女子國民高等學校學生、指揮張振恕、

九、三〇(奉天)提琴獨奏、1、流行之歌(沙拉沙底作曲)、2、協奏曲第四號(白里爾作曲)提琴奏者牛琨、鋼琴伴奏加藤眞

一〇、〇〇(奉天)飛行機獻納式實況由奉天于洪區飛行場中繼、放送員長樹助、

午後

正午(新京)報時(大連)相聲、關屏于春明楊林青

〇、三〇(新京)新聞

一、〇〇(奉天)奉派大鼓、黛玉悲秋楊碗英、

一、三〇(哈爾濱)雅樂一、山國情侶、二、孟姜女、三、萬壽無疆風曲、四、高山流水外二曲哈爾濱自娛雅樂社指揮董雨田

二、〇〇(大連)舊劇『玉堂春』大連黎明國劇研究部

四、〇〇(新京)新聞、

六、〇〇(新京)兒童時間兒童劇、山村光新京小朋友劇團編導執中、

六、三〇(奉天)口琴合奏一、獨奏=拉把羅馬、二、合奏=大東亞興隆進行曲、2進行曲、快活銅匠3進行曲、『白麗綺將軍』奉天新興口琴隊、指揮李雁操、

七、〇〇(新奉)報時、新聞、告知、夜間節目預告、哈爾濱之夕、

七、三〇(哈爾濱)一、水上音樂、1、進行曲『燃燒起來吧』2、圓舞曲『金與銀』3、圓舞曲『極東之容』4、進行曲『亞細亞之力』、哈爾濱放送管絃團二、素描、哈爾濱風景線(作者江流)朗讀者孫獨鳴、演奏者王鈞昌、2、新疆舞、三、獨唱、1、旅店之夜(修貝爾特作曲)2、征途(修貝爾特作曲)3、松花江詩壇『松江灘唱』、鋼琴伴奏張哲儀、出演者王雁秋、韓麗遇、李鶴洲、五、歌劇

九、三〇(奉天)評詞『五女七貞』(二十六)宋雨亭

一〇、〇〇(新奉)報時、新聞、告知、明日節目預告

一〇、三〇(北京)晚間中繼

謀徹底運營鄰組事業
市公署組成行政科鄰組會
俾互相親睦扶助推進市政

【哈爾濱】哈爾濱市行政科、以圖職員徹底鄰組運營事業、於同科全体職員、結成行政科鄰組會、俾組員相互親睦、扶助用使市政、推進圓滿完結、成要綱如左、

行政科職員鄰組規則

一、本組以行政處行政科職員全部(包括附屬機關員)組織之、以圖組員之相互親睦扶助、啓蒙爲市政推進之一切發揮同科之眞面目爲目的、

二、組內職員計組長、副組長、幹事長各一名、幹事若干名、內一名担當會社事務、

三、代表本組者爲組長、綜理一切事務、副組長輔佐或代表組長、幹事長召集幹會社幹事綜理同組合之常務業務、幹事出席幹事會之一切事務、並掌理同組合會錢收支議決定同組之重要事項、並陳演關於同組事務運營之重要意見、

四、組長爲行政股長充任之、其他如幹事長及幹事、由組長指名委任之、

五、爲達成目的、同組之事業決定如左、

1、爲圖組員互相意見之疏通、每月擧開一回以上之常會外、更擧開相互研究會並講習等、以圖職員身心之修養及福祉之增進、

2、組員之死亡、疾病、退職、結婚、慰問、慰安、祝儀等、由組員獻金贈呈、以圖推進非常時局下節約之旨、

3、其他認爲必要之事項由組長隨時贈呈之、

七、組員依前條規定、不必予以返答

八、組員有如前記各項事故發生時、由幹事長報告組長申請給與、

九、組員費如左、

1、各自釀出額乘俸百分之一、

2、其他寄贈時隨意決之、

3、其他認要時由幹事會決之後徵收之、

4、釀出金未滿一角者四捨五入、

5、納費概不返還 各種給與標準如次本身退職轉勤一元至三元 〃署內轉勤 〃香典 五角至一元五角 三元

△父母香典 二元
妻　典 二元
子七歲以上 一元五
〃七歲未滿 一元
△出產 一元
△結婚 二元

秋季忠靈塔大祭
定期九月十八日擧行

【哈爾濱】本年秋季忠靈塔大祭、由本市忠靈顯彰委員會主辦下、定九月十八日午前十時擧行、其預定之式典如左

一、諸員著席
二、神降席
三、一同起立
四、修祓
五、降神
六、齋主祝詞奏上
七、主祭者祝詞奏上
八、電報奉讀
九、玉串奉典
十、撤饌
十一、昇神
十二、委員長致詞
十三、一同退下

於式了後、並擧行武道大會、供參加者觀覽、

天興福火磨出品粗劣
引起市民非難
現正協議向關係當局請願中

【哈爾濱】市公署爲調濟民食、經與專賣署聯絡之下、對七八九月份滿人食用面粉已決定自九月一日開始配給惟當前次配給時、因顧鄉屯天興福火磨出品之不良、曾引起市民非難、並由責任者之專賣署出而糾彈、但以大腹商人手腕靈活、終以不能了而了之、一般市民以爲該火磨既已受一度打擊、今後出品必能優良、以對天地良心、乃不料現在顧鄉、新陽共樂各區面粉配給店、正受領中之面粉、均潮濕過甚、在面袋中即結成面塊、又皆爲顧鄉屯天興福之出品、較上次尤爲不良、當向民戶配給時必將引起事端、況積壓日久、或將全部發敗、是均紛紛向該管區公所請求發證、並向小麥粉配給組合交涉、各區公所亦基於市民之見地、現正協議向關係當局請願、以當局既經善意配給之食糧、何能發放劣品、又何以將此劣品每次均配給新陽、顧鄉兩區、責任者之專賣署即或情願默認、此項出品亦應將使責任方面不予糾彈司法局基於立法之眞精神、決定出而調整、斯以新陽顧鄉兩區二十萬人民、咸切望當局有以善處之云

白俄南滿見學團
定九月二日出發

【哈爾濱】白系俄人事務局、爲使在滿俄人之觀光特務機關之協力、業經成立白系露國見學團、以見學王道樂土之各地、已收得意外之成功、白俄事務局茲爲使在滿俄人更深明滿洲國內之各新興都市狀況、特由滿洲國內俄羅斯之優秀生學卒業人員十名、組團一行預定於九月二日自哈爾濱起程、經由新京、奉天、大連各地作修學旅行、目下正在準備一切中云、

哈商工公會理參事
前日行新任傳達式
計理事五名參事四十四名

【哈爾濱】哈爾濱市商工公會理事參事新任傳達式、於二十七日午前十時在市公署四樓大會議室內、隆重擧開、其任命理事參事氏名如左、

△理事康德九年四月四日由經濟部任命發令、品、徐信之、姜文華、國岡卓二、迂光、岡峙安雄、

△參事康德九年五月一日由全備決定者佐賀常次郎、光武時雄中村讓八、相見幸入、近藤繁司、霧田佐市、中西顯三郎中原健、前田邦彥、鵜野、佐伯貫彥、龜山信、佐佐木久松、公門仲、石賀茂、小野長山島田運一會田東二

厚生週間告閉幕
繼續擧開分會對抗競技會

【哈爾濱】協和會哈爾濱市本部長宮澤廉氏、茲以紀念建國十週年慶祝、國民厚生週間最后一日、特擧開分會對抗競技大會、於當日大會完了後、即於本月三十日午前十時、假花園國民小學校行厚生週間修了式、並已向關係方面發出請柬希到時參加云、

上田熊生千田富治、高律半久、宗像金吾、金井勇、徐鵬志、常德綱、王讚伯、王進三、趙珍之、張式如、關燒草、初炳南、劉敏先、趙進福起文海、溫翰五、前萬三、馬子寬、王若愚、劉雨亭、馬希賢、徐廷九、趙玉瞬、民別日沃羅金、基斯烏幸扎吾夫、

警官學員除草
實施勤勞奉仕

【鐵嶺】鐵嶺警察署教習所前於月之二十四日擧行開學式曾誌報端、查該所警察學員二十餘名、乘公餘之暇、全體清除院落草以示清潔而壯外觀云、

南崗警察動員
搜查密輸犯

【哈爾濱】時值秋季物資成熟、小麥登市之際、一般奸商利徒乘新穀成熟機會多以私運高價出售企圖暴利、對於糧穀統制上頗受相當影響、而南崗警察署經濟保安係、有鑑及此、爲期防止糧穀密輸犯之私運密賣起見以經濟警察總動員之下、以不眠不休之精神竭意搜查中、如有故意私運密賣、抵觸糧穀統制法者、決加嚴厲處罰、

國立哈爾濱水產試驗場
調查承德附近水質

【哈爾濱】國立哈爾濱水產試驗場、自十九日起、歷約六日間、於承德附近調查水質、本調查主要係關於灤河流域及附近之湖水水溫、水素荷電體、溫度類素、生物等之物理化學的性情調查檢討、爲究明果能適於養魚事業等否、再者右調查係由南滿場長、同試驗所職田池田兩技士擔當、乘十八日午前八時五十分開火車離哈赴承德、一行預定本調查終了後、逕直接赴五台蓮池方面調查云

取締街頭乞丐

【哈爾濱】道裡警察署保安系、茲因道裡各街道時常有一般男女老幼乞丐、在街頭出沒向一般行人乞討、此種行爲非但有碍觀瞻、且更易發生竊盜事故、爲此該系現已令所屬各派出所、對管內一般乞丐、加以取締然後送交道外乞丐收容所收容云、

順應非常時局
爭相購買債券

【訥河】本縣國防婦人會自成立以來、即參加非常時局之重大性、莫不熱烈進行、於各國債發行時、均紛紛向各銀行踴躍購買、日來各國富開始購買當國債券、以盡赤誠而期報國云、

管烟所嚴查帳

【訥河】禁烟政策、當局極爲嚴重、誠恐有冒替領烟情事、曾於月之二十二日開始、由警察署保安係主任何與智氏會同行政科保健股屬官劉子斌氏、在本街管烟所內、分爲各區村之檢查、每區一日、由本人攜戶口通帳到所、嚴重查核、須於月末方可檢查完竣云、

兩無賴子合謀騙財
惡貫滿盈被捕送懲

【哈爾濱】無賴史善福廿六歲、並無職業、在道裡十三道街十六號居住、彼在數年前曾在道裡某號中任事、即由山東同鄉盛來哈、先前曾以行不良、即被辭退後以救現在生活困難之下、便與同志陳子陽合謀、每日專在外到一般商民詐欺、得款到手、便行揮霍、由斯便變本加厲、假稱某機關要員、於數日前又赴新安埠某家中誤稱警察、得款到手、便往外開始花天酒地生活、終以惡貫滿盈、被警察查出上記事實、予以逮捕、當即依法送交檢察廳辦理云、

召集各接客業者
講演結核預防法

【哈爾濱】哈爾濱警察廳保安科、茲爲期防止結核病之傳播計、於昨日召集各接客業者、講演結核病傳染與預防方法、

健胃固腸丸

整理腸胃 唯一靈藥

功能
補養健脾專治
紅白痢疾疝痛
胃痛腸炎消化
不良肚瀉腹痛
胃腸衰弱各症

下痢腹痛健胃整腸劑
健胃固腸丸
本舖 株式會社 谷田春堂

總發售處 谷田春堂大藥房
大阪市東區伏見町

專治遺精滑精
普明醫室經售
奉天市大西關大什字街口路北

張笑白緊要聲明

緊要聲明

大田印刷局改組聲明
奉天市 大田印刷局啓

募集
壓道機運轉手(滿系)若干名

失照聲明

圖章失遺聲明

匯票聲明作廢

聲明作廢

脫離關係

匯票聲明作廢

圖章聲明作廢

建築家福音
文化瓦 大理石 花地磚 水道管
義合祥新興瓦石工廠
電話(三)三五〇四番

強精補腎丸
各埠均售
關東大藥房

愛表斯
患有消化不良。食慾不振。常習便秘者。是最理想的對症特效藥
功能 補助消化 調整腸胃 潤腸通便 百病不侵

保護肌膚
你的肌膚用本品來保持健康吧
無論強力的紫外線汗液、以致脂肪過多的肌膚都能解消
最適於洗面後、入浴後化粧下用的美肌料、
ウテナ バニシング クリーム

奉天市 中央大戲院
余派老生 梅派花衫
楊寶森
張君麗
第一琴師 楊寶忠
李王林江
寶奎泉奎秋雲世玉
十三日